盛京時報 (大正十三年三月十九日)

論說
交涉決裂乎 (懷音)

中俄交涉。日來進行頗爲順利。協定草案。已有簽字之說。吾人方盼望兩國糾紛。從玆解决。確立中俄平和之基礎。不謂其中變故陡生。協調之消息甫傳。决裂之耗音踵至。據昨日本報北京急電。謂王正廷且拂袖出京。喀拉漢且勃然震怒。使此電報而果爲事實者。是最近呼之欲出之中俄會議。又將陷入黯淡之境地。而中俄有志多年之熱望。復歸曇花泡影。實現無期矣。豈非至可惋惜之事。

惟是電文簡略。迄記者草此文時。尚未接到續報。未悉所决裂者究因何故。决裂之形勢。究到如何程度。將如小兒撒嬌。一鼓氣之功夫仍回原狀歟。抑如已覆之水。從此不可收拾歟。此皆不無研究之餘地。但就王喀二人之態度而言。使果如電報所云。則其感情之參商。實爲大可注意之事。

就吾人觀察所得。此次决裂之原因。無論事實上以何理由。其主要之衝動。要在双方皆不以誠心相見。何以言之。蓋『王正廷』以爲俄人志在恢復邦交。而心存一要脅之見。必使彼就我範圍。否則俄人之志願無由獲得。此王正廷之不以誠心相見也。他若喀拉漢方面。則以爲世界五大强國。既有兩强首先承認。區區中國。時勢所趨。自難逃于局外。不過時間之問題而已。但數年于斯。尚能耐之。何必爭此片刻。此喀拉漢之不以誠心相見也。彼此既皆不以誠心相見。中俄會議之終不免于决裂。自屬意中之事。

今若使中俄美滿妥協。自然非彼此拋棄成見不可。但喀拉漢爲俄國手段最辣之外交家。而王正廷所代表者。又爲中國之軍閥政府。更兼法國以東鐵問題。多方破壞。是中俄會議前途。確乎不可樂觀。不破裂于此時。必破裂于異日。可斷言也。至其破裂之責任者。吾以爲中俄兩國。應分負之。不能獨責王正廷。亦不可獨責喀拉漢。喀拉漢固未免頑强過甚。而王正廷之無主見。亦殊足痛恨。

總之。今日中俄會議最複雜之問題。即爲中東路。該問題之解决。若中國有一有毅力有决斷之政府。自然不成問題。無奈現下之北京政府。倚賴列强討生活。畏首畏尾。顧忌太多。故殊難得到痛快之辦法。中東路問題不解决。中俄交涉當然難望其有美滿之結果。宜乎議來議去。而卒不免于决裂也。嗚呼。中俄之前途。嗚呼。北京政府之外交。

政府尚難遽定中俄辦法
對俄交涉告一小段落 閣議結果聚訟紛紜 中國內部尚多難題

▲草約雖已簽字 十四日下午閣議散後。王正廷晉謁。又往俄代表團與加拉罕作最後之商榷。一切問題。已告妥協。乃於是夜(十四)十一時十五分。中俄協定大綱十五條。及中東路協定大綱十一條。當經王加雙方之同意。在底稿上均即行簽字。作爲議判終結。大體决定。此王晉事畢散歸。時已深宵夜半矣。及十五之晨。聞加拉罕氏。已將上述協定草約及經過情形。電達莫斯科蘇聯政府報告。俾便裁决。王正廷氏亦即備就呈文。並抄附協定報告府方。同時且咨達國務院聽候核奪。

▲簽押後草約內容 中俄草約。經王加兩代表於前晚簽押。表示討論終結。不得再修改。已如前述。此次草約之內容。當與前數日所議定有不同之處。玆照錄各社報告如次。確否尚待證實。(報告一)草案可分二大件。(一)中俄協定大綱十五條。其中要點。(子)正式會議應於協定簽字後一星期內組織。(丑)(上略)中國能担保白黨不再侵擾。(?)蘇俄政府當分期撤退外蒙軍隊。(寅)蘇俄拋棄庚子賠欵。用途由兩國委員會協定。(二)中東路協定十一條。要點。(子)認該路係商業性質(丑)設局長副局長。中俄各一。(寅)設理事會。理事十一人。中六俄五。(卯)該路收入。保管不動用。聞王加二氏現商議正式會議之手續(一)會址外交大樓。(二)會期六個月得延長(?)(三)委員長中俄各一人。委員各四人。(四)開會日期。協定簽字後一星期內舉行。(報告二)草案內容計爲協商大綱正文十五條。與三月一日第一次提出之原稿。頗有出入。附件爲中東路臨時管辦法十二條。(與一九二〇年道勝銀行所訂之條文無甚出入)。並無所謂『聲明書六通』之事。協定大綱中之第四。第五。兩條條文。關係頗重。幾經修正。雙方互謀諒解。始定最後之修正稿。內容與昨日各報所載者。大致相似。第十一條之一九〇一年賠欵問題。規定由中俄兩國組織委員會處理。第十二條之取消領事裁判權問題。規定於中國司法未統一以前。另定臨時審判方法。處理中俄間之民刑訴訟。其餘各條。無甚修正。報告三中俄蒙間之一切舊約廢止問題。已經妥協。外蒙撤兵之保証一項。當將條文之詞意減輕其程度。修正文字。中東路事件。則議定暫由中俄兩方共同管理。俟正式之中俄會議開幕時。再行切實討論云。

▲國務會議之情形 王正廷督辦於前十四日簽押後。即時繕具呈文。報告總統。並分別咨達國務院外交部。十五日上午十時三刻。國務會議開會。孫總理及各閣員均出席。(教育仍由次長羅鴻年代)王督辦(正廷)因一切辦理交涉情形。及協定草案簽押經過。均已分別咨達院部。是否應照原案與之正式簽字。政府自有全權。本人(指王)再無出席本日閣議之必要。故十五日王未出席閣議。閣議後。除討論例案外。對於本案討論時間最長。各閣員對於協定大綱內容。尚無異議。惟未爲形式上之通過。意見尚不一致。因中俄交涉公署係直隸於總統府。仍應俟總統批下再由閣議形式通過與俄代表正式簽字。然後將協定發表。又因俄代表方面請示於其本國政府。我國政府不能不有所待。且如奉天方面以後辦理之手續。國會方面應否與之接洽先徵其同意。皆尚有問題結果。仍以玆事體大。應再審愼攷慮。再定辦法。恐無澈底解决之希望。在短少時間以內。外傳種種樂觀消息。實皆未悉內幕之談。以如此情形觀之。似又陷於夜長夢多之境矣。

閣議紀聞
▲財政尚無頭緒 ▲閣事仍無結果

十五日閣議。除討論中俄交涉外。孫揆曾詢王克敏二月分軍政費情形。王答謂現在仍無頭緒。尚待籌措。并議閣事問題。大衆因孫閣出無名。且閩南戰事方酣。將來變化難測。擬借周氏命令。碍難即下。遂無結果。次通過例案三起如下。一、議定蘇皖巡閱使署組織令。一、議定簡任向成傑爲四川警務處長。一、議定留任周代本爲四川東川道尹。

衆院警衛事告一段落
▲新警衛長唐成城就職

衆議院警衛問題。院內屢有爭執。十三日行政委員會又推李時燦。廖劭伯。張國淦。汪震東等四人。赴內務部。携帶公函。請程克仿照民二成例。迅予撤換。程已允許。前十四日即訓令京師警察總監薛之珩。令將代理衆議院警衛長張汝霖與派出之保安隊。即時辦理交代。所有衆議院警衛處器械服裝用具。概行點交新警衛長唐成城接收。此項公文。警廳於十五日上午六時。轉知張汝霖。張奉令後。即傳諭隨來之巡官長警。收拾軍用物件。上午十一時整隊回原駐紮地。衆院方面。留巡官鄭秀芳。劉如山。率同巡長徐振氏。方憲章辦理交代。同時邀參院警衛長。及唐成城。至鴻兒胡同辦公處。檢查交代手續。聞唐訂於十七日下午一時至衆議院警衛處接事。原缺之三十餘名長警。擬即日補足云。

沈鴻英將實行回桂

香港快訊。據民黨方面傳出消息。沈鴻英復降民黨一事。比經幾度周折。始成事實。孫中山現已畀沈廣西總司令名義。着其克日率師西旋。收拾桂局。藉以鞏固北伐後方防務。至沈之委任狀。業由沈之代表鄧士贈氏。携往桂邊。轉交沈氏。其復桂之期。至遲不過月杪。即將實現云。

新人常識 18
前驅 (懷音)

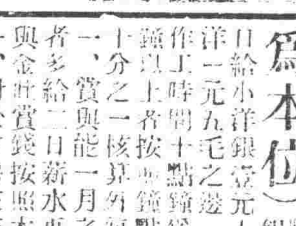

(四)巴枯甯

巴枯甯『上帝和國家』出版時。他的朋友有爲他作叙者。內中稱述巴氏爲人。頗爲詳實。叙中說道『凡巴枯甯的朋友和仇敵。都知道他的思想力是很偉大的。他的意志是很堅强的。他的精力是很能持久不倦的。他對于財富。品位。榮能。和一般卑鄙齷齪的人所爭求之各種可憐的賞品。都鄙棄不顧』。又說『巴枯甯在俄羅斯學生中。在德國逃亡中。在西伯利亞一般被逐之志士中。以及在美。英。法。瑞士。和意國各善良的人民中。都曾受他甚大的感化。他那種獨出心裁的理想。流利雄壯的口才。和歷久不變的熱忱。又輔以自然莊嚴的態度。和活潑無比的生氣。遂使他在各種社會革命的黨人中。極受歡迎。有許多人一經與他見面之後。雖終以宗旨不合。各自爲謀。不相往來。但是腦筋裡對於他。却始終有一種不可磨滅之印象』。我們從這些斷篇碎語中。已就看出當時人士推崇巴氏之盡致了。一方面。也就可以想象巴氏之言論。思想。行爲。他的著名著述。尚有一種。便是『革命問答』。他提倡革命的精神。在這書中發揮盡致。他說『革命家是一個最神聖的人物。他不以私人的利益或感情拋棄他的使命。他也不因宗教。愛國心。或道德的桎梏。拋棄他的使命。至于革命家這種使命的目的。就是應用各種有效的方法。去破壞現下不良社會的組織。革命家的事業。是一種澈底的絕對的。毫不寬貸。和普遍的事業。將來的社會組織。自然是人民的運動。和生活中發生出來的。但是這是一般人民所應當注意的』。(未完)

日記長篇 甘載春夢 廿六 (鄭福)
第六章 己酉

新正三日。余與章邱。相偕赴省。六日薇止。余與章仍寓余之舊寓。邱則寓商埠太和轉運公司。當即用電話告知包氏。包立遣沈有蘭來約。在私邸備晚餐。爲余等洗塵。夜深未歸。遂下榻於沈室。翌日辰刻。章即執匯票往商埠覓邱。催其領欵。既領訖。邱隨章同抵包邸。余留此尚未行也。先爲邱介紹於沈。復託沈致意於包。少時包出見。周旋數語。邱出銀兩呈。包命沈收訖。邱亦黑籍中人。包遂以阿芙蓉供客。玉斗金槍。光彩奪目。邱本市井士紳。眼界未開。見包所御之器皿玩具。皆異樣珍奇。把玩不忍釋手。包與沈皆暗笑其卑鄙。余等亦代伊汗顏。遂邀其回寓。包僅送之階下而返。若弗甚爲禮者。邱復約余抵太和公司。一談。該公司執事。亦邱姓。邱之族兄也。字商隱。秉性豁達。遇事慷慨。雖市井中人。並非揣兩掂斤者可比。該號頗獲厚利。商隱每年可分萬餘金。咸達官顯宦。富紳大賈。邱爲余等介紹。相談甚投機。並留便酌。以邱得覲包氏。頗爲榮幸。在商隱前誇燿。並稱包之用品。珍貴。皆日所未睹。章乘間勸邱曰。吾等與伊(指包言)交。當處處表示大方。勿使伊啓輕視也。商隱亦然是說。且詳述官場之習氣。官僚之性格。擬與渠常相往還。須若何舉動。若何揮霍。若何袪其所惡者。何投其所好。必如是始能博伊歡心。遂我干求也。余三人聞此高論。互相嘆服。商隱復謂邱曰。明晚弟作東道。許章二君作陪席。兄不敏。任招待職。諒不致觸貴賓之怒也。邱甚喜。囑余轉達。(未完)

採用多數鐵業職工

按照本報支社記者來函云今歲鞍山製鐵所因擴張各種工業起見大開工程採用各樣職工被採用者概以優待爲宗旨其詳細列下

於陽曆三月間採用製罐工
匠(俗語卯工) 鍛冶工 壹百名
匠(俗語反沙) 鑄物工 二十名 仕上工 二十名
匠(俗語機器) 十名
工價 爲本位(以小洋銀) 製罐工日給小洋銀壹元上下 鑄物工仕上工日給小洋壹元上下

一、作工時間十點鐘爲限但照本人工作十點鐘以上者按照每鐘點加給十分之一
一、賞與能一月之內一日不歇工者給二日薪水再每年內有二次賞與金
一、對於官房在住者之補助在官房者使用器具及電燈水道燒煤洗澡一切不取分文
一、吃官飯者每人一日補給食費金三錢
一、救濟公傷之際或入院或通院療治之費概歸製鐵所擔任至於薪水仍照素日發給
一、公傷不能勞働或死亡者按照本人工錢發給救濟金其死約百日以上乃至二百日以下再民國三大節之際人工資以上所記之事務須閱讀爲盼
一、若欲就此職者可急速將志願書及履歷書及本人居住地方寫明寄至鞍山製鐵所庶務課長大野端之處亦可向該所庶務課工場係分室受採用之試驗對合格者照本人之地點還給車費
一、雖在採用期內備滿員之際後來概不採用
本報特爲求職之人介紹望勞働鐵工者勿失此良機

鳴謝 先施火險公司賠欵迅速

本號曾在大德昌代理先施火險公司保有貨欵二萬元於去歲舊曆臘月十五日夜晚因受牽連遭回祿之災此欵已數賠償毫無膠轕特此聲明
奉天小東門裏天增福謹啓

訃聞 恕訃不週

哀啓者 不孝[illegible]居奉天大民屯南前當堡本宅 顯妣劉太夫人慟於甲子年正月二十八日壽終內寢享壽六十六歲奉祖慈嚴君命擇於夏歷二月十八日受恐訃未週哀此報
哀子 韓光[illegible] 泣血稽顙
齊衰期服孫 永彰 泣稽首
齊衰五月服曾孫 紹堯 頓首

訃聞 恕訃不週

啓者 不孝[illegible]遭禍延先考徐府君諱慶雲字[illegible]九月廿三日慟於民國十二年陰曆二月二十一日謹擇於陰曆二月十一日發引凡係世友學年寅誼多有不悉住址不克致訃特此佈
務希 通信處 海城協昌源
孤子 徐贊化 泣血稽顙

招生廣告

本科	日語別科
招生額數……五十名	同上
科目……日語漢文簿記算術珠算商業	日語
卒業……三年(卒業但願入日本各種中等程度之學校者修業一年之後本校向各該校特爲介紹)	一年
教授時間……晝間每日五六點鐘	夜間(每星期十點鐘)
開學……陽曆四月十一號	同上
學費……每月金一圓五角	同上(一圓五角)
入學資格……高級(小學校卒業以上及有同等學力者)自十四歲至三十歲	十六歲以上者
報名期……三月二十一號(截止高級小學校卒業者須携帶畢業文憑或來公函)	四月十號
卒業生職業……中日兩方官署學校病院銀行會社洋行等共計六四	

奉天外國語學校 址奉天小西關十字會病院前
新校名奉天同文商業學校自四月一號實施

奉省商業銀行招股廣告

本行原額股本二百萬元業經收進一百四十餘萬元擬再續招五十餘萬元以期足額每股奉小洋一百元由本年一月起三個月內入股者每股仍加繳公積金十五元如三個月外加公積金二十元照額招足既行停止望紳商各界新舊股東惠顧投資俾享利益幸勿觀望失此機會也收股處奉天總行哈爾濱長春開原西安西豐山城鎮遼源洮南新民錦縣各分行均可接洽以資便利特佈
奉天省城大西門裡 商業銀行經理田國釗謹啓

東三省銀行付息廣告

啓者本行民國十二年份第三屆股息業經照章支配計官利六釐紅利一分二釐即每股得官紅利大洋十一塊元並呈明奉天省長公署在案玆定於三月一日即陰歷正月二十六日起開始支付即希各股東携帶股票親赴本行總或各分行或辦事處就近支取爲盼如有未領九年十年十一年份官紅利者得一併發給忽未週知特此奉聞

恭頌管獄員陳子精一公之德政

呼蘭監獄管獄員陳汝申字精一公自莅職以來值錢法毛荒糧米昂貴不惜金錢力整頓仁慈矜恤不遑枚舉又任看守部長陳子精以圖輔助陳君屢職獄務老成練達詢獄界之錚錚此次來呼任務整頓獄務不遺餘力時在監房科內勸導監犯悔悟向善並携來之什長王惠臣以資輔助此君純係幹員對待監犯常施恩義不負上峯選用之意我等所沾三公雨露不啻再造感激不已自維默無以報特登報端以揚德政
呼蘭縣監獄全體犯人公啓

長春世界書局特約發行所開幕

承本公司爲提倡文化普及智識起見特與上海世界書局奉分局訂立特約長春北門外華豐洗染公司內附設已於陽曆二月二十二日開幕特別廉價一個月所有學校新文學書家庭實用新書名人小說雜誌等類無不俱備如光顧無任歡迎外埠函購郵票代價不折不扣以示優待寄費加一
本所 附設長春北門外南大馬路 華豐洗染公司

錦縣電燈廠啓事

本廠定於本年四月一號開股東會議二號發放股息屆期務請股東諸君駕盼與議並携帶股票息單以便領取息欵無任臨禱是荷

奉榆鐵路局招商投標承辦鋼軌等件廣告

本局現須訂購鋼軌二千一百八十噸魚尾鐵一百九十四噸道釘五十噸魚尾鐵之螺絲釘二十噸道岔二十副招商承辦如有願承攬上項物料者即向本局總務處領取說明書及投標格式紙照式填寫簽押外加封套並用火漆封固其封面註明投標承辦鋼軌魚尾鐵道釘螺絲釘道岔等字樣於開標期前連同押欵現金或銀行保單計現洋二千元送交本局會計處製給收條(不得標者即於開標後隨時發還)定期於民國十三年四月十四日上午十二點以前截止收標十五日下午兩點在本局當衆開標但本局對於各標有取舍之權以適用爲合格并不以最低價爲標準如所投之標不按上開手續及不繳納押欵或銀行保單者概作無效特此廣告

長春益豐旅館開幕廣告

敬啓者敝館於去年冬月間停止營業原爲整理館規起見現在諸事妥洽房屋亦重加修葺一切陳設煥然一新已擇定二月初十日開張以答惠顧仕商之雅意特此告白
本旅館主人啓

請看身死不明之廣告

懷德縣黑林鎮天德太柜夥顧洪然於月前忽稱投井斃命惟肚無滴水頭有重傷脖有横帶想其致死非奸即賭詎經檢驗吏稱確係投井致命別無他傷似此事關竟敢違法捏報實屬暗無天日故登報端以供當局
李本初啓

奉天阜成建築有限公司廣告

本公司集合鉅資承攬建築中西新式樓房學宇亭閣洋灰鐵筋堤岸橋梁各項工程聘有優等專門工程師繪圖技師專能設計測量籌畫估算價值正當構造精良歷年研究大有經驗於建築工程上具有六大特色列後敢希惠顧諸君垂察爲幸

純用北滿長方木料尺寸務求足實特色一
專用硬土磚瓦及日本最上等紅磚特色二
工堅料實計畫週至不勞顧主費心特色三
價格公道恪守合同並不悔約求益特色四
大小工程刻期告竣不至逾限拖延特色五
保固期內隨時修葺决不藉詞推託特色六

奉天阜成建築有限公司廣告 住址商埠十一緯路路北 中國電話一一八七

東三省官銀號總號廣告

啓者本號發行之大洋匯兌券准在奉天省城吉林長春哈爾濱北京天津六處按照本號規定數目逐日懸牌市價作匯上海規銀並准免費滙兌凡有持本匯兌券到後列通匯地點本總分各號按票匯辦法匯兌本券者無論欵數鉅細一概不取匯費惟電匯手續不同須隨時商酌再公濟平市錢號發行銅元票亦准照上項規定免費匯兌一百貳拾枚之銅元合本匯兌券一元恐未週知特此廣告

計開通滙地點
▲奉天省 柳河 營口 哈爾濱
省城 安東 鳳城 莊河 撫順 本溪 寬甸 興京 西豐 西安 東豐 海龍 山城鎮 通化 桓仁 臨江 輝南
新民 新立屯 彭武 法庫 黑山 盤山 錦縣 錦西 北鎮 興城 綏中 義縣 康平 台安 海城 蓋平 遼陽
岫巖 復縣 遼中 鐵嶺 開原 公主嶺 四平街 昌圖 八面城 通遼鎮 洮南 遼源 ▲吉林省 省城 長春
雙城 ▲黑龍江省 省城 巴彥 綏化 ▲直隸省 山海關 留守營 昌黎 ▲山東省 龍口 黃縣
▲北京 天津 上海 (以上三處通滙銀兩現洋不滙奉票)

本號附設倉庫營業廣告 本號爲便利商業工業通融資金起見兼辦貨物抵押放欵利息格外公道並於大西關建築倉庫收存貨品一切規則不及備載如承惠顧請臨本號面洽可也
本號營業股 中國電話三三〇八 日本電話三六八番 倉庫 中國電話一二七八號

中日紀祝大典休刊

◇本報價目◇ 每張銅幣六枚 每月現大洋八角 ▲外埠連郵費 每月現大洋九角五分 半年現大洋五圓二角 全年現大洋拾圓

告白刊資 一行五號字十五字起碼 刊資一日每行現大洋壹圓 長期另議

陰曆二月十五日

發行人 宮川貫作 編輯人 菊池貞二 印刷人 石原庄太郎
發行所 盛京時報社 盛京時報支社 盛京時報支社

時刻表

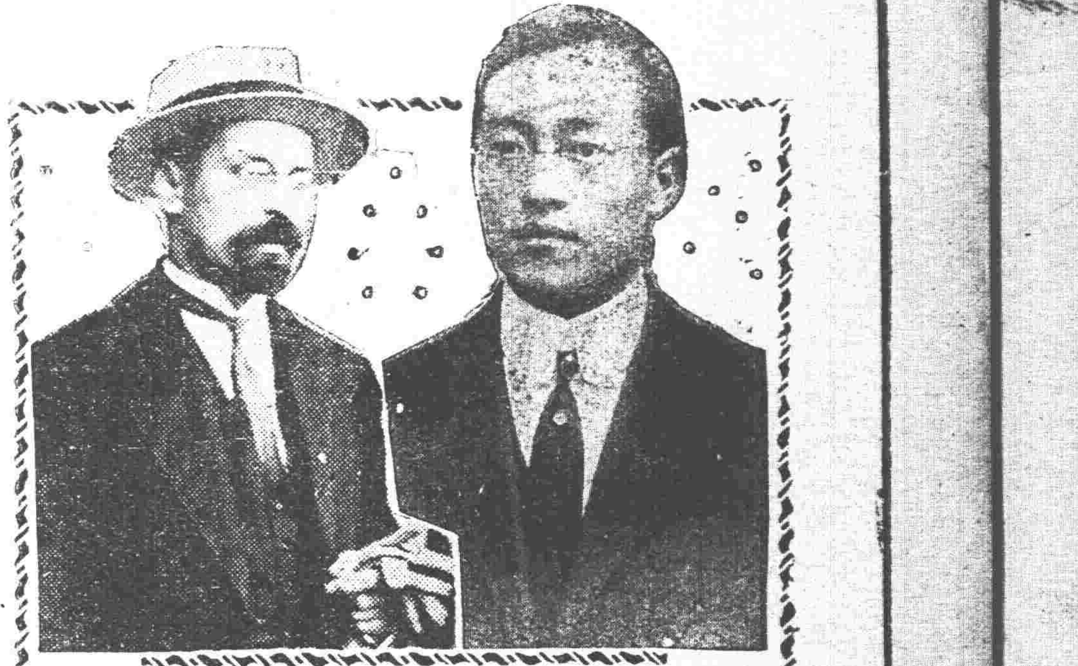
決裂聲中華俄兩代表

混沌中時局之變化

（駐京特派員木公十五日發）

金錢唆使之羅漢團 意見參差之軍閥派

保系醵資創辦之憲政黨。其根本之目的。固爲收買猪仔。驅逐政敵吳景濂。洶自吳潛然下津後。該黨之目的。則已達到根本之點。秋扇見捐。因之經濟上之來源停滯。精神上之團結。漸形渙散。門可羅雀。實果所存者。僅招牌一面爲遺痕耳。吳之羽黨慣主人之被逐。抱兎死狐悲之危懼。團結之力愈壯。戰鬥之志愈堅。聯誘各方。步步爲營。於是中立者。騎牆者。嗜貨之輩。貪利之徒。多被該黨爪牙拉攏入彀。結果。一戰孫閣通過。再戰彈劾案付審查。堅守戲器。再再令保系聞之膽寒。觀之戰標。值此之故。保爲自衛計。進取計。不得不結束舊巢。另設新窩。此頭髮胡同六號與東斜街均社所以重組與擴充之原因也。財長王克敏。自被石駙馬大街四十二號法治共進會李載賡。與國民黨葉夏聲等。提出彈劾案交付審查後。立法方面之趨勢。日愈險惡。茲者。既欲戀棧厥職。爲鞏固地位與政策進行上順利之打算。尤當以金錢之魔力。豢養數十頭猪仔。俾黨羽人護主之預備。此頭髮新穴所以開幕也。斯幕主要猪頭。則推谷芝瑞景耀月等約六七十人。目的則係打銷彈劾案。進行承認金法郎案是也。府中秘書長王毓芝。固以後任國務總理自謝運動者。既然抱此希冀。不得不有此準備。意欲準備此運動之初步。又非實行豢養猪仔不爲功。前直魯豫巡署諸議。令衆議員錢崇愷。與王本有淵源。且爲曹素所垂青者。此均社擴充之所由來也。該社之目的。既標榜『倒孫擁王』。是故昨日衆院景耀月錢崇愷等之臨時動議。請孫揆外長出席說明中俄交涉內容。『異途同歸』目的初無兩致。是項交涉。錢不滿孫揆之質問案。隱寓中即係藉此難題。窘倒孫氏之陰謀。下次開會。預料斯種幻幕。必當繼續排演。當景等倡此主張時。馬驤等窺見其隱。力主聯請財長內長等一致出席。說明金法郎案之應付。並撤發事件。以示抵制針鋒相對。遂使景等之計劃。受一大打擊。由此觀之。金錢之唆使。羅漢公之醜態畢露。良可悲夫。

接收外蒙增添熱防。日前公府軍事處。關于此二項問題。會召集軍事會議。陸長以下。京畿各軍閥。駐京軍閥各代表。均列席與議。對于接收外蒙事。咸推重馮玉祥。諡因馮除冠檢閱使外。實職西北邊防督辦故耳。責無旁貸。職有攸歸。惟開拔費以及其他諸種支出。川欵浩繁。須先籌妥。以免臨渴掘井。熱防仍擬責成熱。察綏特別區。域巡閱使王懷慶赴熱。實地鎮懾。俾免東北發生問題。遞遣衛戍總司令缺。另界保系某軍員。並請馮玉讓出十一十三兩師長缺。以便擴充軍權。至添派宣撫使更動西北疆吏。等咸在討論中。終因意見不一。倘項難籌。師缺難制。迄無外果。並聞關于某項問題。王與馮意見稍有參差。岌乎衝突。經衆勸挽。始各散去云云。

中外要電

中國不負決裂責任 令王氏反駁俄代表通牒

（十七日發 北京專電）

政府本日開臨時閣議結果認喀拉漢之最後通牒爲甚不穩當擬使王正廷反駁謂中國政府爲豫防將來之紛糾尚須有所審慎對於調印延緩結果發生之諸問題並不負何等責任之旨

王氏失踪說 中俄交涉停頓王正廷遽失踪跡

（十七日發 北京專電）

決裂聲中 中俄爭執焦點

（十七日發 上海專電）

據各方面消息中俄間之論爭僅在舊訂中俄條約俄蒙條約駐蒙俄軍撤退問題中國對各國之國際關係等諸點而喀拉漢最近讓步所提出條件大略如左

（一）舊訂中俄各條約中侵害中國主權者廢棄之

（二）於俄國帝政時代所締結之俄蒙條約一律廢棄

（三）駐蒙俄軍之撤退須以中國取締白黨爲條件

閣議及總統府側與此對抗主張大致如左

（一）舊日條約實達四五拾種之多其中孰即侵害主權乎亟難辨別宜將舊約全部一律取消

（二）無論新俄國與舊俄國關於蒙古條約須全部廢棄

（三）撤兵須爲區劃撤兵

由是觀之中俄雙方之意見頗形疎隔遽難一致其他法國對於東鐵之態度及洛吳與奉張之對於外蒙之確執等項均爲阻碍中俄協定成立者此間以吳張之對蒙確執爲奉直爭霸變化現象又據新聞報特電云王正廷辭職喀拉漢表示回國意志協定幾乎決裂等語

斯氏巡視東俄

（莫思科十三日來電）蘇聯政府公共衛生委員長斯馬斯柯氏業離莫思科前赴西伯利亞及東俄各地視察醫藥衛生狀況

英新商務股長

（倫敦十三日來電）克魯爵士現經任命爲海外商務部外交股長其任期爲一年按克魯爵士自一九一八年以來歷任東京英國大使館顧問一九一六至一九一八爲商務參贊

意合併費宥麥

（費宥麥十六日來電）意國皇帝以意國國民之名義現將費宥麥正式合併

駐崴日員釋放

（海參崴十七日來電）前被拘禁之日本部司副領事及春日小坂部兩領事館員均已於十五日釋放同時命令退出

勞働代表預測

（東京十八日專電）關於派遣國際勞働會議代表選舉現在勞働總同盟側與海軍工廠組合側競爭中豫料結局勞働總同盟側之鈴木文治當選

交涉決裂滬論一斑

（十八日發 上海專電）

喀拉漢之最後通牒對於此間中國人側予以多大衝動竟爾激成對俄反感對於交涉前途均抱悲觀茲所探悉各方面有識人士之意見大致如下如接到此後通牒而後即爾實行承認實爲國辱喀氏之通牒畢竟不過激發中國人民之反感可謂俄國側之一大失敗中國承認俄國之結果果得幾何利益乎頗屬疑問如廢棄舊條約必不過表面的在國際關係紛糾內政不統一之現狀到底不能希冀有利的結果對於外蒙吳佩孚與張作霖之利害關係固難一致現在曹錕孫寶琦等當局之態度頗形冷淡即因吳佩孚表示反對之故政府恐不能排除吳之反對斷行承認調印於協定固屬現在中國當然之歸趨云云又據民黨某有力者之談話略謂交涉不成立之原因確屬軍閥爭奪外蒙之結果以此種國家之重大外交問題供政爭實爲國際史上之一大污點俄國之態度姑置不問唯至軍閥常依自己野心誤國易勝遺憾云云

上游設置海軍司部

（十七日發 漢口專電）蕭耀南爲警戒四川方面在宜昌設置湖北上游海軍總司令部

旅俄巴人運動獨立

（十三日發 莫斯科來電）莫思科巴薩拉比亞人民舉行獨立示威運動大會議決巴薩拉比亞人民反對羅馬尼亞轉束會場中旗幟大書「打倒羅馬尼亞之佔據！」「莫爾特維亞蘇維埃共和國萬歲加入蘇維埃大聯合」等標語旋由全體會衆議決羅俄會議俄代表克里斯亭斯基氏遞交請願書書中略謂巴薩拉比亞人以三百萬人民命運托諸於蘇維埃代表團之手中請蘇維埃代表予以援助云云

德國經濟恢復狀態

（十五日發 倫敦來電）據柏林電稱德國總理宣言自幣價當固以來經濟恢復甚爲神速現在未被佔領之德境內操短時間工作者僅有十三萬人而去年十一月幾達二百萬人之多刻下失業之人亦經減去三十萬人

俄民合力改良幣制

（十三日發 莫斯科來電）俄國共產黨中央委員會及蘇聯政府工農視察國民委員會已通告全國黨員及羣衆促其一致援助政府改良幣制聲言改良幣制爲重要經濟計畫蘇聯經濟進步即基於此爲達到目的起見中央及地方豫算欵項應力謀減少貨債及生產費應行減低藉謀促進商務財政制度應厲行嚴遵守

英報提議對華債權

（十五日發 倫敦來電）泰晤士報論及中政府現時要求華會簽約九國之使署開一預備會討論關于海關二五附加稅各事一節提議當乘此時機喚醒國人必須爲無線電與飛機兩借欵債權人解決其應得之權利該借欵之利息現已無着而資本之問題不久又將發生

英國礦工會議內容

（十五日發 倫敦來電）倫敦礦工會議現已決定將礦東之條件提交各區並定于三月二十六日再集工人代表會議以便議決一切此舉乃本於前次會議會決定礦東之條件均不適當且未可容納之原由礦工會議又催促政府通過礦工最低工資案聞政府現已決定於預算年末提出礦工最低工資案

命令

（三月十五日）

▲特任孔繁錦爲銘威將軍此令▲張允明授爲陸軍中將楊蔭榮加陸軍中將銜張沛雨武銘趙雲鵬均授爲陸軍少將趙汝駿授爲陸軍礮兵上校此令▲派謝學霖兼督辦疏濬安徽華陽河道工程事宜此令▲任命陳文釗爲陸軍第十四師步兵第二十七旅旅長王允忠爲步兵第二十八旅旅長李萬春爲步兵第五十三團團長史柏齡爲步兵第五十四團團長王喬爲步兵第五十五團團長楊紹先爲步兵第五十六團團長日仁爲騎兵第十四團團長蕭玉清爲礮兵第十四團團長此令▲暫行代理部務司法次長薛篤弼呈請任命孫晉陞劉培厚爲秘書均照准此令▲陸軍總長陸錦呈請任命練閣印爲陸軍第十四師副官長李嘉霖爲步兵第五十三團團附李秉鈞爲步兵第五十四團團附王雙魁爲步兵第五十五團團附崔寶森爲步兵第五十六團團附成傑三爲騎兵第四十團中校團附蕭允升爲砲兵第十四團團附宋家興爲步兵第五十三團第一營營長高汝桐爲第二營營長李銀華爲第三營營長种雨露爲步兵第五十四團第一營營長王金元爲第二營營長王晉民爲第三營營長周慶勳爲步兵五十四兵第五十五團第一營營長盧三元爲第二營營長劉慶雲爲第三營營長趙盛德爲步第五十六團第一營營長羅川爲第二營營長李漢章爲第三營營長田義儒爲礮兵第十四團第一營營長安天志爲第二營營長陳瑛爲工兵第十四營營長劉培緒爲機關槍營營長陳雷爲步兵第二十七旅少校副官王耀先爲步兵第二十八旅少校副官梅德芳爲正軍械官徐錫三爲礮兵第十四團副軍械官均照准此令▲陸軍總長陸錦呈陸軍軍醫學校校長戴棣齡因病呈請辭職應照准此令▲陸軍總長陸錦請任命張用魁爲陸軍軍醫學校校長應照准此令▲陸軍總長陸錦呈請任命蔡文藻爲陸軍第二十五師礮兵第二十五團少校團附應照准此令陸軍總長陸錦呈請將陸軍第二十五師步兵第九十九團第二營營長楊樁免去本職應照准此令▲陸軍總長陸錦呈請任命顧培之爲陸軍第二十五師步兵第九十九團第二營營長應照准此令▲陸軍總長陸錦呈准新疆督軍楊增新咨請以薩拉春署理伊犁錫伯營領隊應照准此令

時事要聞

國務院借欵已成畫餅

▲王克敏不允墊餘撥還

國務院薪水。新舊已欠到十三個月。連日院中各員司。索薪甚急。孫寶琦以財部置之不理。迫於無奈。只得以國務院名義。向匯理銀行。借欵十萬元。以爲發薪之用。約定俟月由鹽餘中撥還一萬元。以十個月還清。匯理對此事。業已承諾。惟須由財政部出函證明。乃孫商之王克敏。王初則支吾。在與可不可之間。及前日孫親囑王繼合。詢王究竟。王竟謂向來本有此辦法。但本人手中。決辦不到。以免各機關起而效尤。孫知王等堅壁清野之策。效尤之說。乃係推卸之詞。然亦無可如何也。

又聞國務院人員所組之薪俸維持會。日前曾公呈孫氏。請予籌撥薪水若干。藉維現狀。該項公呈遞上後。孫即就呈尾批示八字云。欵無着落。奈何奈何。該會同人閱批後。無不爲之解頤。然亦足表示孫之滿腹牢騷矣。

劉成勳發表辭職支電

▲繼呂超而下野

川軍第三軍軍長劉成勳。本與熊但一致主張自治。自北軍克復重都。熊但之勢。日益窮蹙。劉成勳見大勢已去。無可爲計。乃通電川省軍政各界宣布下野。孫文之四川省討賊軍軍長呂超方通電辭職。今劉又繼之。川軍勢力益見張城落日之象。茲覓錄劉氏原電如下。

（銜略）吾川自治。原由軍民同意宣布進行。成勳忝主川政。適因應於其間。未能調和各方。以求折衷善後之法。致軍困人民於深熱之苦。自維薄德。慚悚於極。月前特召前方各將領。集議南津驛。既已主張和平。無有辦法。私意積歲糾紛。或有從茲解決。不意瀘軍西上。事與願違。成勳既未能貫徹其素懷。獨何忍舉武力以殉政見。頃經派員與善後劉督辦甫澄。往返磋商。期達和平夙旨。所有軍民政務。即日正式移交善後督辦接收。並飭各軍部隊。遂返原防。立停戰事。成勳奉職無狀。從此解甲歸農。期償夙願。藉減愆尤。川事假援。來日大難。成勳身雖退爲平民。志豈忘乎理亂。所望袍澤及邦人諸友。懲前毖後。努力同心。以措吾川民於磐石之安。置人民於袵席之上。實桑梓之福利。亦成勳所至願。區區之心。天日共鑒。劉成勳叩支。

英使函催蘇齊

蘇省捲烟稅問題。久延不決。前英使馬克列過寧與蘇齊磋商。亦無結果。然英美公司則催促英使交涉甚力。因之十五日英使致函蘇齊云。江蘇紙烟稅事。仍未解決。聞之不勝惶悚。敝意紙煙問題。與特別關稅會議之進行。有連帶關係。關稅會議舉行在即。會中所議增加中國歲入。及支配中央與各省財政問題。均爲鞏固中央及促成統一之初步。如各省蔑視條約。不遵中央命令。擅用强迫手段。徵收不法稅率。則列强將中國政府爲不足締商。其結果必使特別會議永難實現。而中央與各省所望於該會之種種利益亦必斷絕無望。吾公坐鎮江南。衆望所歸。深冀對於此事秉公處理依法施行。英美煙公司最近相讓之條件。極有公道。似可容納。茲事體大。勿克少數人之淺見與貪婪。而妨害中國或蘇省將來之利益。是所深盼。克列道經蘇省。屢蒙寵待。隆情厚誼。感沁心脾。後會非遙。當再圖報也。肅此敬頌公安。馬克列啓。

相持不決之川戰趨勢

▲顏陳聯合謀援綏開
▲劉湘劉成勳提携和議
▲中央派員入川宣慰

川戰延長。已成相持不決之勢。最近援川軍於攻克成都以後。又繼續規復酅資。似於軍事上稍占優勢。惟因軍隊派別複雜。反覆無常。各謀割據以擅權利。殊不易於收束。據萬縣快電。駐三匯鎮之顏德基部。與駐萬源之陳樹藩殘部。頃又聯合謀攻綏定開縣。聞陝軍劉寶善軍隊。業與陳部張威軍隊接觸。故奉節寶陽間防務亦形吃緊云。另一報告。川省善後督辦劉湘。自進駐資陽。以謀解決川戰。須在釜底抽薪。先驅熊但之粵。俾無利用軍隊再圖反攻餘地。現與退駐新津之中立派劉成勳。提攜局部議和。聞其所定具體條件。只重在熊但下野。及一軍各部防區之劃定。劉成勳已但任疏通石賴喻余各將領。至石賴喻余等是否聽劉之勸告。則須視滇唐之果否竭誠援助以爲轉移。目前尚難確有把握。不過各軍已允派遣委員與議而已。此則鼙鼓喧闐中之一段議和情形。爲外間所未及知者。至中央對于川省軍民兩政之分配。邇來博訪周諮。知某方面所電保之人物確未十分妥協。頃已決定從緩發表。並即派遣卓有聲望之大員。馳赴成渝一帶。以宣慰爲名。藉以考察各軍之實力與趨向。再定對付方針云。

催簽威海條約

▲英使面訪顧外長

駐京英公使麻克類。十五日偕同台參贊赴外部訪顧總長。接見寒暄後。麻使詢問中國。對於威海衞交還。延不簽字。現在究擬如何辦理。顧總長謂敝國人民反對甚烈之故。日前曾接朱代使來電。述及貴國外部之意甚詳。惟敝國政府。對威約簽字。現在尚須慎重考慮。如何辦理。日內當以書面送呈貴使。最好轉電貴政府。如能略爲退讓。以和緩華人反對。方能早日解決。想貴政府亦必諒解敝國之苦衷云云。麻使謂容電政府再行答覆云。

洛吳因軍事而不干政歟

▲軍事方殷未遑政治

京訊洛吳於溫杜爭潮及膠濟問題均有所主張。孫揆既無成見。而自呂亦左右爲難。遂陷政府于無辦法。近聞子玉因川局將告結束。又將致力於粵。軍事方殷。未遑政治。并聲明中央如何舉動。概不過問。日前塞北關監督更調。馬福祥電請維持王前監督。吳覆電中央已發表李某繼任。似不便干涉。潼關監督周光熊卸任後。北京已命段大信繼任。而陝督忽又電保楊朝翰。吳覆劉電。謂中央已發表有人。未便置喙。似此洛吳對中央已一改從前態度云。

林議員赴寧接洽副座

▲林樹椿赴寧接洽主顧

副選問題。近來已漸趨沉寂。但熱心此事之議員。仍認定此爲一筆絕好賣買。未忍中途拋棄。故依然鼓吹運動。不遺餘力。前者首先提副選案之議員林樹椿。十五早搭津浦快車。由京赴寧。與齊燮元面商副選問題。蓋齊對副座一席。本已有當仁不讓之表示。而大部分議員。亦看定蘇齊爲一最好之主顧也。聞林樹椿已與蘇齊有一種默契。此行或可得若干結果以歸。十五日林行時。送行者有二十餘位議員。鵠立車站。皆渴望林早日帶好音回來者也。

國務院參議上孫揆書

▲反對承認金佛郎案之言

擱置中之金佛郎案。現在尚未有切實辦法。頃聞國務院參議陳嘉謨。上孫揆一書。痛言承認之害。原函探誌於左。

蔡公總理鈞鑒。金佛郎一案。發源於中法協定。自黑幕揭破之後。全國沸騰。因國會否決。疆吏反對。國民力爭之結果。當局始有駁覆公使之明文。我公出秉國鈞。肩任鉅艱。亦以不承認金郎案表示於參院。近來之政事停滯。外交險惡。均受該案之影響。彼主其事者。以爲不如此。不能塞衆口。刻更以二五附加稅之利益。比較金佛郎案之損失。愚弄當道。希圖承認。竊期期以爲不可也。金佛郎一案。乃漢奸勾結法人一種之無聊交涉也。夫國際信誼。重在條約。丹書鐵券不容反後。文俱在。沿行已二十年矣。歐戰以後。金紙低落。法人復强我用銀。認電匯。以償清賠欵之日爲止。換幾費爭執。一千九百〇五年各國承養庚子賠欵。不止法國。用金用銀。服國强制之勢。弱國果無外交乎。朝三暮四。予取予求。大有視爲征何凌迫如此其甚也。蓋法國之敢於專橫無理要求者。以有爲虎作倀之漢奸耳。昔橫人之在六國者。假外力以圖富貴。强割地以益暴秦。六國之亡。是橫人亡之也。今之唱承認金佛郎案者。亦猶是也。批致導爐。竭智盡能。諸殺要挾。駭人聽聞。設非喪心病狂。必有所爲而來。願公毅然決然。堅持到底。慎勿爲若輩所乘也。因拒駁之結果。不能施其伎倆。盛唱停止關稅會議。停止考察司法來相挾制。要知關稅會議。及取消在華治外法權。乃我參戰之成績。經華府會議各國簽字所承認中國者。與事隔二十年前之庚子賠欵何涉耶。今竟混爲一事。希圖牽制。冀達目的。稍明法理者。當斥其謬妄。況明達如公哉。彼輩深慮此計之不售也。而又以二五附加稅之利益來誘騙。蓋承認金佛郎案之後。能担保各國必開關稅會議乎。（未完）

時評

市政應有民意機關

（青）

日前電車佔地險起風潮一事。由吾儕第三者公平觀之。雖市所方面佔地辦法。是否妥當。尚未切實證明。使彼時衆戶果爲奸人所惑。而開烏合之會。其舉動究未免有過激之嫌者。何以言奸人乎。曰匿名誘衆。固非正人所爲。何以言烏合乎。曰初無籌劃。遽相集會。非烏合而何。幸得當局先事豫防。俾方興未艾之市政。免留汚點於其歷史之第一頁。然而危險。亦云極矣。縣有縣會。省有省會。國有國會。市有市會。凡此種種。固屬所謂民意機關。民有所欲訴者訴於是。衆有所欲言者言於是。法治國家。大都於此。惟中國國會具民意之名。而行官僚之實。省會具衆議之名。而行壓制之實。由來久矣。宜乎民意之寃屈。日深一日。一潮決之。激成風潮。大有沛然莫禦之勢。推原其故。要亦不外各該議會之罪。吾今日見官辦之市政。悚然於內者。豈獨電車問題乎。抑一般民意機關問題也。切望吾奉市政公所當局。三復思之。亟速組織完全市會。以重民意。庶幾有豸。否則將來民衆倘起何等越軌行動。記者或竟爲之同情。亦未可知。至若些小風潮。孰是孰非。無關大局者。吾人不遑計及也。

天氣 大連 營口 長春 奉天 南或西風晴 昨日之溫度 較諸去年是日

和松号中谷時計店

登錄商標
金貨牌

本品販賣於世界各國有名之商店
TRADE CN MARK

赤色金貨座鐘、黃色金貨座鐘、黑色金貨座鐘、赤色金貨子午座鐘、赤色金貨禮拜座鐘、黑色金貨禮拜座鐘、魚尾金貨禮拜掛鐘、赤色打點報刻座鐘、圓掛鐘、彫花大掛鐘、魚尾金貨掛鐘、

雖至何處終謂鳥中屬孔雀
金貨牌之品質本位
終不許他品追從的

鐘表屬金貨牌的

CN 時辰鐘表公司

本號精工監製各欵時辰鐘表批發定貨物美價廉久已馳名歐美消暢極來以此盛銷不惜重資更加改良益求盡善堅牢且準打音滿亮與他不同天淵之別突新製一等座鐘打點報刻鐘門中有扣口以爲扣門風塵不得入內機器不滯可以多走年限明來旨蒙世界大博覽會頒給名譽賞牌以故各國暢消定購者衆惟欵式極多不勝枚舉倘有富商巨賈有意賜顧指定樣子或另造新式均可照辦不悞本社專用上等商標爲記別號不得冒做貴號光顧仰祈辨眞貨色爲禱

直輸英國美國瑞西德國法國頂上手表懷表金銀表練各種寶石眼鏡等品一概俱全
▲在各國有名鐘表舖均有代售

出入口商金貨牌總批發部
中谷和松號
奉天小西關　電話（日）一〇九四一七番　（中）一四一六九番
奉天日站　電話一二四　振替大連二四三六番

和松号中谷時計店

老刀牌香烟

老刀牌烟味之佳美不但吸者心曠神怡即聞者亦莫不栩然意適

大力强腎丸
專治虧腎咳嗽見色滑精身體瘦弱四肢無力腰痛一瓶大洋一元五每打十五元

咳嗽去根葯
治遠年咳嗽去根不犯一付一大洋一角減價一半一月爲限兩服保肺大藥效

痔瘡去根葯
專治內外痔瘡痔漏無論如何難治痔漏二瓶保去根一瓶一元

鼠瘡瘰癧膏
專貼鼠瘡瘰癧無論如何難治貼此膏一貼保去根不犯百貼百效大洋三元

招聘商家經售各種良藥
先交押欵大洋二十元發給各藥值大洋八十元藥售出交洋給優厚利益每年保得利大洋一千元不可自誤

疝氣丸
專治小腸疝氣無論難治之病一料保去根不犯一料大洋一元

三達止淋丸奇効
專貼魚口膏神効

貼婦科各症奇效如神
仙傳良方　人人樂仙膏貼婦人諸病功效列下

●婦人幹癆 ●經血不調 ●赤白帶下 ●腰腿痛疼
●行經赶前 ●錯後肚痛 ●久不生育 ●百貼百效

凡婦人患以上各症請貼仙膏一貼至三日後能將婦人肚內瘀寒血硬病塊貼化則身休百病即可痊癒復能安胎受孕仙膏定價大貼大洋六元中貼三元小貼二元外埠函購者原班回件良好機會請勿失之病可早癒幸甚凡婦人患以上各症不可自誤
總發行所濱江道外五道街口福壽堂謹啓
謹防假冒

人人樂仙膏貼內外科奇效男女老幼患病者無論如何難治貼一貼保病痊愈不可自誤貼何病有用何藥引引病出外大貼大洋六元中貼三元小貼一元小貼五角

理門二丸斷癮　戒煙一粒仙丹
[illegible]

本堂忠告吸洋煙諸君速戒 洋煙是幸
人人知洋煙之害
明知而故犯速戒者幸甚

◆安東德順成 ◆金洲洪興德 ◆開原廣和益 ◆昌圖寶聚源 ◆海城永茂興 ◆鐵嶺永慶生 ◆法庫永盛德 ◆海城福盛慶 ◆寧安松江報 ◆江省寶善堂 ◆江省育生堂 ◆江省東和堂 ◆營口義興號 ◆豐樂鎮成記 ◆海倫天豐恒 ◆莊河縣成記 ◆松樹福和成 ◆綏口益發祥 ◆海拉洪順堂 ◆熊岳洪興號 ◆海龍天豐達 ◆新民利順東 ◆本溪張碕福 ◆新兵仁和堂 ◆小綏芬 ◆中昌藥房 ◆柳河鴻興福

◆長春中西藥房 ◆璦琿貝源燒鍋 ◆双廟子中興永 ◆寬甸縣復裕盛 ◆盤山縣豐泰慶 ◆寬甸縣義豐德 ◆伊通天慶堂 ◆梨樹縣德聚源 ◆公主嶺三合公 ◆義州西福順德 ◆四平街大德增 ◆海倫中西藥房 ◆大連華西藥房 ◆普蘭店三益興 ◆長春興隆成記 ◆瓦房店聚興東 ◆榆林鎮永和義 ◆橫道河天合堂 ◆通化縣興盛東 ◆呼蘭華英藥房 ◆榆樹台益聚昌 ◆榆樹縣永興堂 ◆山城子東興厚 ◆錦縣中西藥房

◆天津南市第一台對過環球藥房 ◆吉林二道街濟生藥房 ◆奉天通遼縣聚興當 ◆富錦縣永濟醫院 ◆新立屯德裕慶 ◆綏中縣南門裡華勝福 ◆闔西縣中西藥号 ◆長春西馬路泰和藥房 ◆拜泉華昌照像館 ◆長春城裡興隆號 ◆奉天岫巖縣永慶書局 ◆長春頭道滿天育堂 ◆綏分河中街西藥房 ◆營口西大元勝川 ◆奉天督軍署胡同震秦報館 ◆奉天大南門裡歐美大藥房 ◆奉天鼓樓南歐美藥房

●各城中西藥店均有經售函購原班回件哈爾濱道外五道街口壽堂發行電話百六十　一面坡德和鉦海倫興華醫院

眞正鹿胎丸 婦科聖藥
熊虎鹿三腎丸
專治虧腎腰痛破身太早無效精滑急洩精神不振四肢無力身體瘦弱七情不舒子咳嗽肺癆五傷諸虛百損以上諸病百服百效服一月身體前加重五斤
定價一瓶一元二每打十二元大洋交易減價一半

忠告男子不足二十三歲早婚之害虧腎者身體瘦弱氣血兩虧服三腎丸補血壯力益壽延年減價一半
一月爲限

法政新書……第八號　廉價書目

大理院判解新六法大全
▲精裝三册 原價十四元 廉價八元四角
▲平裝七册 原價十一元 廉價六元六角

大理院判解憲法匯覽　平裝一册 二元二角半
大理院判解民法匯覽　平裝一册 定價二元
大理院判解商法匯覽　平裝一册 二元二角半
大理院判解新刑律匯覽　平裝一册 定價三元
大理院判解民事訴訟條例匯覽　平裝一册 定價二元
大理院判解刑事訴訟條例匯覽　平裝一册 一元五角
廉價　七角五分　一元二角　七角五分　一元八角　一元二角　大洋九角

大理院解釋例大全
▲全一巨册　原價二元……廉價一元二角

袖珍現行中華六法大全
▲紙面六册　一元二角半　廉價八角八分
▲布面一册　一元五角　廉價一元五分

暫行新刑律　全書一册 原價二角 廉價一角大洋
袖珍臨時約法 法院編制法 合刊　全書一册 原價二角 廉價一角大洋
袖珍民事有效部分 商法 合刊　全書一册 原價二角 廉價一角大洋
法院編制法詳解　全書一册 原價四角 廉價二角八分
公司條例詳解　全書一册 原價八角 廉價五角六分
縣自治法新解釋　全書一册 二角五分 廉價一角七分
市鄉自治制解釋　全書一册 二角五分 廉價一角七分
違警罰法詳解　全書一册 二角五分 廉價一角七分
袖珍民事訴訟條例　全書一册 二角五分 廉價一角三分
袖珍刑事訴訟條例　全書一册 二角五分 廉價一角三分
不動產登記條例詳解　全書一册 原價五角 廉價三角五分
縣知事兼理司法要覽　全書一册 原價四角 廉價二角八分

全國律師　民刑新訴狀匯覽
平裝十册 價洋三元 廉價收洋二元
精裝一册 價洋四元五角 廉價收洋二元

全國律師　名案匯覽
全書一册 價洋二元 廉價祇收大洋一元二角

機會
世界書局廉價二月
此時購書可得三大利益……

一……隨意選擇免遭受愚
坊間書籍價值名貴者固多藉廣告愚人者亦復不少世界書局信用昭然故特儘數陳列歡迎參觀書內容

二……減省寄費免勞手續
良好之書籍能增人智識技能雖遠隔萬里亦須設法函購然匯款寫信手續甚繁又須外加寄費今在當地購買世界書局之新書既省手續又免消費

三……誠意廉價澈底犧牲
世界書局爲便利外埠購書諸君起見委託近各書局代理大廉價兩月只售半價爲空前未有之大犧牲欲購從速

上海四馬路總店　北京楊梅竹斜街分店　奉天大鼓樓北　烟台順泰街　太原橋頭街　漢口交通路　長沙南陽街　武昌察院坡　廣州雙門底

新書千餘種逐日在本報披露　印有詳細價目廉價書目函索即寄

◀奉天鼓樓北三道灣胡同世界書局▶

奉□線
北京到　天津　山海關　錦州　溝帮子
前　後
奉天到　新民　溝帮子　錦州　山海關
後　前
鄭家屯開　四平街到
吉林開　長春到

鐵路
長春發（南來）
午後　二、四〇（大票）
午前　八、一五（急行）
午後　一〇、二〇（小票）
寬城子發
雙城堡發
哈爾濱着

綫
海拉爾發
滿州里着
昂昂溪發
哈爾濱着

綫
綏芬河發（東來）
（加車）
（小票）
（大票）
一面坡開
一面坡發
哈爾濱着

藥
官立　案讀嚴　防假冒
奉天小西關分號　小西門街
招聘代理詳章函索即寄
永年西藥房發行

東三省新聞

▲奉天▼

○實行銷塲稅之反響

財政廳爲謀財政上之裕如不惜爲無饜之取求違反中日約章徵收所有銷塲稅駐奉各國領事以此事關係洋商利害甚重曾向外交當局交涉收回成命無效遂各電請駐京公使據理向中央提出抗議玆聞中央外交部據各關係國之公使提出後眞相莫明刻與張總司令來文諮詢是何實情請即具覆云云

○壽禮中之貴重物品

此次張總司令壽辰中外各方所送之禮物甚夥計價亦鉅其中最貴重者除日本方面所送之花瓶磁甲外(舍誌報端)聞美國經駐奉領事所送者係金柄鑲寶石等珍品之九獅刀一柄內蒙紳代表包森伯送呈水晶寶燈一盞古磁花瓶一對玉製硯台一方清室溥儀代表張國靖送來康熙御筆字畫一副玉製萬壽燈一盞均爲無價寶貝之珍品價值亦難懸揣云

○謝廳長飭除陋規

教育廳長謝蔭蓀查各縣教育行政人員發生陋規殊碍教育特于十七日通令各縣轉飭剔除查如有(一)因本身吉凶事故或頌揚去職長官攤派禮分攤扣薪金(二)濫製旗匾濫贈阿附之地方官(三)新舊長官來去率領學生排隊迎送等情者一經查明或被告舉發定即從嚴懲處省縣視學知而不舉查出同與處分云云

○王總領過奉回京

中國派駐赤塔外交委員兼總領事王鴻年就任以來折衝樽俎華僑所受利益匪鮮玆聞該總領事因有外交要務必須回京面陳外部乃於十日乘車抵奉就便入城晉賀張總司令壽辰十七日晨乘京奉快車入京聞王氏以外交棘手此番或將辭卸赤塔總領事之職云

○呂榮寰由京回奉

中俄會議張總司令因關係三省甚重曾於日前派呂榮寰前往北京向王督辦陳述對於中俄會議之意見玆聞呂氏爲報告中俄開所接洽情形並爲張氏祝壽於十五晚回奉俟壽誕後請示機要再行赴京云

○省長傳見縣知事

代理省長王永江現爲整頓行政改革吏治諸問題特於十七日上午傳見在省各縣知事五十餘名面詢地方之狀況及新政之進行直至下午各知事始行唯唯而退云

○遼中縣食粮狀況

省署據遼中縣知事史靖寰遵呈報照省令調查該縣出糧用糧數目狀況如下(一)第一區出糧二萬二千五百石人畜約用糧二萬八千五百石產糧以紅糧爲多(二)第二區出糧二萬一千四百五十石約用糧四萬九千九百七十三石產糧以紅糧爲大宗(三)第三區出糧可約八萬石因水災僅出二三千石用糧四萬二千七百石產糧以紅糧爲大宗(四)第四區因受水災僅出雜糧貳萬五千九百八十石用糧三萬三千一百石以紅糧靑豆爲大宗(五)第五區出糧四萬石用糧四萬石以紅糧爲多(六)第六區出糧二萬〇九百四十石用糧三萬〇四百三十石以紅糧爲多(七)第七區出糧二萬〇一百二十石用糧貳萬兩千石以紅糧爲大宗(八)第八區出糧二萬五千貳百八十石用糧三萬二千二百八十石以紅糧粳稗子爲大宗云

○派員調查第三旅

張宗昌所部之第三旅自移駐西豐後因軍官兵士良莠不齊屢屢發生不法情事總司令部近月以來接有控呈多種張總司令頗爲憤怒遂令軍法處及稽查處擇派妥員前往認眞調查並聞該旅近尚發生外交上某種情事亦一併調查云

○伊蘭道尹繼任人

伊蘭道尹鄺克莊業已調任東邊道尹遺職關係重要聞當局已委定前充濱江縣知事之莫德惠升任莫氏亦係國會議員云

○吉田參事官回國

日本駐京公使館參事官吉田氏爲向該國政府陳商某項外交事件特於昨(十七日)晚由京來奉下榻於大和旅館今(十八日)晨即搭乘安奉車取道朝鮮回國云

○滿中卒業式預聞

南滿中學堂定於本月二十三日舉行第七次卒業式並授與卒業證書其預定之程序如下(一)振鈴職教員學生入席(二)來賓入席(三)報告學務(四)授與卒業證書與獎品(五)堂長訓辭(六)社長親辭(七)來賓視辭(八)在堂學生公舉代表親辭(九)卒業生公舉代表答辭畢合撮一影以留紀念云

○預備海軍紀念會

日本奉天在鄉軍人分會以五月二十七日係該國海軍紀念日擬屆時舉行春季總會其地點預定在守備隊之練兵場目下正在預備中並擬以擊劍銃槍角力射擊等爲餘興想屆時必有一番盛況焉

○令籌備合祀關岳

本月三十日爲春戊合祀關岳之期例應舉辦張總司令已飭令副官處預備各項祭品並通知在奉軍官屆期同往南關老爺廟致祭以示尊崇云

○四洮路委員遄返

四洮鐵路局馬督辦因該路運輸上某種情事須向交通部陳商于本月初旬曾派該路委員趙某前往商辦玆該委員以已陳商完竣遂于十七日午後六時遄返奉天當即換車北上惟另一消息謂該委員之晉京係專參與中日改善聯運會議者云

○整飭水利分局長

各縣水利分局局長多有兼任二縣者玆林遇廳局長以奉省水利初創時期分局長專事一縣尚屬不暇若任二縣並彝週詳因特規定除各縣專任外並擬淘汰無水利知識者日內即當發表云

決計赴日爭技滿醫蹴球選手

○祝嘏員公畢回任

張總司令之壽誕三省要人均紛紛來奉祝嘏玆已事竣聞吉林鄭政務廳長哈爾濱交涉署長馬俊滸吉長鎭守使嗣官孫仁軒諸氏因有要公均於十七日回任云

○鐵嶺警所長易委

鐵嶺警察所長陳質夫現在因病不克理事向于處長呈請辭職于處長審查屬實當即照准遺缺即委任該縣警所警務股員蘇耀庭接充云

○教廳飭追學膳費

教育廳據鳳城縣省立第二師範學校校長李承露呈請該縣無故退學或因開除學生程遂康會瑛等十五名請飭縣追繳學膳等費該廳據呈即于十七日通令各該生原籍鳳城通化臨江海城寬甸本溪等縣限文到五日飭警追繳學膳等費以重學款云

○牛知事查覆控案

昌圖縣區保長楊毓齡前被民人劉景春呈控違法溺職等在案全省保甲總辦公所于總辦會經飭縣澈查玆據牛知事呈覆劉係挾嫌捏控已令劉氏銷案勿再煩瀆致干反坐云

○高廳調換管獄員

錦西縣管獄員因事辭職業已允准遺席高等廳特將新民監獄辦事員鄭某調充至於新民遺職則以考取法律生關葆陸接充云

○省署委任三科長

據政界消息省長公署於本月十五日委任洮安通化双山三縣行政科長其姓名如下洮安陳時昇通化華春霖双山張裕煥各該科長奉命業已先後謝委一俟摒擋就緒即當分道赴任云

○林法官昨日視事

東三省保安總司令張作霖因軍法處人員不敷應用電調吉林督署林秘書來奉充任二等法官玆聞林氏來奉已於十七日到部視事云

○北大國學系近訊

東北大學擬添國學系一節聞已積極籌備對於採用教科讀本有主張採用舊有者有主張採用新式者更有主張採用山英語教授之以期爲該大學之特色云

○公債換票又展期

奉當局頃接北京財部來電略謂五年公債第二期更換新票原定本月三十日截止玆查已換者不過十分之一爲注重債權計再展限六個月至九月三十日截止仰即轉知各機關一體知照云

○令釋放田賦會辦

吉林清理田賦局會辦張滿振瀛自去冬押於看守所迄未辦理玆經國會吉林議員等向張總司令請求寬免已經核准囑孫督軍轉電王省長已經議會程劉兩議長及祝立三等具保釋放云

○民治會通告開會

東三省民治俱進會會長洪維國現因關於地方自治各項亟應開會以資表決特發通告定於二十日開會仰各會員一律出席共策進行云

○差遣員分發又訊

總司令部之差遣員(即收容之舊軍官)分發一節前據續訊擬先撥上尉中尉二級者至少校少尉二級概擬撥歸軍官班深造畢業後再行分發本月內即當實行云

○郵局待遇舊郵員

郵務管理局現因郵員缺乏不時考試對於舊日郵員因事請假仍欲回局者特訂一種新法即定照准後須按前充之職遞降一級聞有曾任綏中郵務生之竇與家現已照章請准回局委爲鼓樓南支局襄辦矣

○省署飭緝詐財犯

省長王永江據安東縣知事關定保呈報該縣柳林村六道溝劉學禮姜萬經等被冒充水警局長李壽山師爺楊景齊警長陳子元等假查找漂木爲名詐去數百元業經濟逃應請通緝歸案訊辦省長據呈即于十七日通令各屬一體嚴緝云

▲吉　林▼

○平教成立會誌盛

平民教育促進會籌備處於客秋經楊一山韓石卿孫棣坡諸君組織成立創設試驗平民校客冬舉行畢業成績優良玆楊孫諸君爲應社會之需要急須將會正式成立以便進行特於日前十六日假省議會議場開正式成立大會各長官多派代表蒞會王省長特派旗蒙科科長楊一山君到會于教育廳長王交涉署長鍾警察廳長均有代表此外各界人士及外賓並各校校長男女學生計千餘人是日上午十二時振鈴開會一中學生奏軍樂向國旗行三鞠躬禮旋由楊一山君主席致開會詞略謂諸君會憶客冬平教之成功乎吾吉處於邊陲民智晚開而教育尚在幼稚若照定章進行實爲民智前途之障碍今平民教育實爲當務之急故本會急開成立大會俟成立內部組織就緒兩月後即舉行平民教育大運動以謀普及今日本會正式成立希到會諸君多方指正共謀善舉云衆鼓掌繼由一師學生奏雅樂既畢首由幹事部代表張韞嚐君報告本會籌備期間經過之概略情形並提前開成立會理由(原定四月一日開會)與宣讀簡章次由董事部組織委員會代表谷香圃君報告本會遂照組董事部但組織手續甚繁爲愼重組織便於推選起見由籌備處設董事部組織委員會召集成立即於月之十日開第一次議定董事名額爲十五人由委員會推選之分二條三分一留由籌備處董事部推選既將董事名額選定翩經各方建議董事名額較少應酌添加委員會採納各方意見將董事增加六人改爲廿一人由委員會補選四人仍歸三分二之數幹事部補選二人仍歸三分二之數惟推定之董事諸君多未到會不便介紹僅各董事之職銜報告在坐諸君委員會提出者十四人楊一山君省署旗蒙科長王可耕君交涉署署長韓石卿君省教育會正會長省議會議員兼勸學研究所所長保衛團督辦處提調聶陰安君教育廳一科科長楊梓玉君清理田賦局局長兼市政公所所長吳獻之君一師校長劉東軒君法專校長吳永生君教育廳二科兼三科科長孫棣坡君省立通俗教育館館長徐靖安君一中校長李壯飛君印花稅處長溫品三吉林站站長朱雲甫模範區學董韓予衡女士女中校長幹事部推選者張質清君女師校長張器嚐君五中校長張書橋君教育廳省視學何止齋君中國銀行行長沈銘三君保衛團督辦處主任孫蕙林省教育會名譽會長于躍東君省立模範小學校長其他各長官或各界領袖則推爲名譽董事長或名譽董事抑或贊助員報告于教育廳長代表李樂年演說略謂我國教育向有貧富與貴賤之階級富而貴者有力讀書入於智境貧而賤者無力讀書立於愚途今諸君倡辦平民教育掃除從前階級同立一水平綫吾吉七百萬同胞受惠實地方之幸亦國家之幸即視平民教育萬歲並禱貴會成功衆鼓掌繼吳永生君演說鄙人參與盛會之餘對教育前途頗抱樂觀之感想(一)各地時局不靖百政停滯惟教育並不因經費支絀或戰事滋擾而停頓均在努力進行而尤以平民教育爲最(二)昔年之辦教育社會與官廳有當隔高遠之歎近者官廳不但與社會接近且合作實爲欣幸之事鄙人尤有供獻者欲使平民教育發達尤須有多方之宣傳及仰賴警察之贊助事必有濟云衆鼓掌又劉東軒君演說謂我國教育日見發達惟愈受高等教育者其品德愈卑劣一朝得志非營私自利則媚外賣國觀此情形殊堪痛恨現在我國未致淪亡者尚有一般愚民之民德在今借辦平民教育以開其智識尤宜保持其固有之道德增進未來之道德則幸甚既畢奏樂攝影留作紀念而散

○伊蘭莫道尹略歷

伊蘭道尹鄺克莊調轉奉天東邊道尹之職其遺缺張總司令確派莫德惠接任已於十三日在奉定局十四日吉林省署准電正式發表按莫君字柳忱吉林省双城縣人係天津巡警學堂畢業歷充吉林省城警察區官濱江縣警務長當滿宣末季在哈辦理防疫頗著功績民國初年任濱江警察所長嗣以人望所歸於民國二年當選第一屆國會衆院議員民五國會遷粤莫君返吉民任全省官產處處長嗣經財政部派升任永衡官銀錢號監理官於郭省長時代因治事之功績案獲保案得授簡任職民國九年徐靜一氏長吉時深爲器重特委署榆樹縣知事蒞任不兩年政通人和輿論翕洽前歲經孫軍長調署濱江縣知事客春國會回京遂應召入都及昨秋直方大選不受賄買毅然離京到奉不久張總司令委爲總司令部諮議莫君性果正廣交遊治事謹愼待人謙誠旅奉以來頗爲奉當局所器重派莫氏係舉材之意云

○三縣知事均易委

延吉道區敦化縣代理知事李樹珊於十四日經省座牌示調省遺缺委財政廳科員方若愚代理又吉長道區舒蘭縣知事調省遺缺調委樺甸縣知事高海清代理遺遺樺甸縣知事一缺委候補縣知事許德渭代理

▲本　溪▼

○保甲拏獲嫌疑犯

距縣七十里之兩墳保甲所郭甲長拏獲嫌疑犯高德淸劉德榮二名於月之十六日十二點客車帶同甲兵送交縣街保甲事務所當經孟所長堂訊後必轉呈縣署該二犯究竟因何疑案容俟訪明再誌

▲鐵　嶺▼

○陳所長辭職照准

本邑警察所長陳質夫精明强幹奮發有爲到差年餘勵精圖治整頓警察弊絕風淸近忽萌退志別有他圖一再辭職始邀上峯允准所遺所長一缺經警務處委任該所總務股員蘇耀庭接充股員警佐所長等差品行端方辦事老練素爲地方人士所推重云

新潮飛沫

兒童怠惰之研究(續)(趙俊德)

(二)精神外馳兒童的精神發達的尚未充分所以對於某事有興趣時便把全幅精神集注於此事因而對於他事則覺得沒有興趣也不肯注意所以教育者或父兄兒童作業的時候兒童因數爲(心有所專屬)全然不顧外觀和怠惰無異這種事實在兒童正熱心於有興趣的遊戲的一刻被呼作別的事情的時候很容易証明所以有些兒童對於讀書不肯注意並不是他們沒有注意往往是他們當讀書的時候却注意的是讀書以外的事情

(丙)作業太難　大凡人要謀作事之先一定要分別其難易『避難就易』是生存上精力經濟的自然傾向這種傾向就是兒童也是有的所以對於『非多用筋肉或精神不可』的事業常常起(嫌惰之情)生(畏難之心)尤其是對於(用筋肉或精神多而且興趣少)的作業嫌惰的感情特別的利害這是限於特殊的作業使兒童發生的怠惰不過兒童的身體有强弱智力有高下所以各人難易之標準各不相同在甲兒覺得困難的在乙兒則覺得容易也未可知這是非評細考查不能知道的

(丁)思想謬誤　有許多兒童因爲見解謬誤竟不肯努力作業他們或覺得寶貴是虛榮諸罰未必當其罪或覺得勞苦是愚安逸是福或見勤勞的人未得善果或見不勞的人竟然幸獲或靠親戚的豪富或賴父兄的庇蔭所以對於爲生活工具的作業淡然漠然不肯吃苦去作他們這種謬誤的思想大概得之於環境所以(專以遊樂爲事)的家庭的兒童(日與浮浪子乞食者爲伍)的兒童(被惡友鼓吹此種思想)的兒童和(因不良的書籍或觀覽物而感覺終日碌碌爲苦)的兒童往往胸有成竹自是其見不肯勸勉這種兒童這種思想若不打破便沒有矯正他們怠惰的好法子

(戊)有特別感情　兒童的感情狀態對於他的作業極有關係兒童若有慾嫉妬猜忌怨恨或悲哀等感情的時候縱然對於自己平常願意做的作業也生(嫌惡之念)至於平常不願意作事那就更不用說了!甚而有的時候竟向(强之使作)的人作出反抗的態度這種傾向成人固然也有但是在脾氣不好或感情過重的兒童更覺顯著有的時候兒童因爲討厭使他作業的人而對於作業起不決感有的時候因爲討厭某種作業而起不快之感假使前者換一換使他作業的人後者換成他所願作的事不惟容易去嫌意的態度有時反使勤免的程度超過普通以上

怠惰的原因固然有種種但是慢性的怠惰兒童大多數是由於精神上或身體上有疾病這種兒童縱然對於自己有興趣的事情或有利益的事情也往往感覺繼續前作的困難至於非因病的原因而怠惰的兒童對於自認爲有興趣有利益的事情往往有熱心從事的傾向就是前者是不(能)作業的兒童後者是對於普通作業成特殊作業下不(想)作的兒童　(未完)

▲開　原▼

○教練員請假照准

警察事務所長李綜衡氏爲造就警察人材設立警察教練所內有教練員高閣卿君學問宏富教授明晰素爲學生所欽佩近因高君省親情切備呈請假業已照准有謂係與王主任發生意見者繼其任者業已委定張子昌氏迨發表後一般學生對於高君去職甚不滿意擧起罷課如何解決容訪再誌

▲四平街▼

○建築品減輕運費

四洮路鄭洮新綫通車以後客貨雲集日臻繁盛惟沿綫滿目荒蕪地多未開玆爲提倡移民墾荒及種樹起見准自三月二十日起凡向鄭洮新綫託運樹苗以及建築用品如木材石材洋灰石灰磚瓦瓷磚建築用之器具等類所有運費概予減價核收七成以謀獎勵而廣招徠云

▲哈爾濱▼

○張警長調任阿城

阿城縣警察所長周化南率警拔變所遺之缺不能久懸現吉林警務處鍾處長令濱江縣警察所長張志超君前往接充所遺濱江警察所長一席由警務處委范視官員接任不日兩所長即實行交替云

○請租船渡口未准

本埠道外松花江渡口南北兩岸前因傅曉嵐馬俊芝兩船戶互相搶爭去歲當吉黑兩省收歸官辦即由濱江縣會同辦理乃船戶傅曉嵐現呈請縣署仍欲承租以資謀生當經縣署批示云云南北沿江兩岸渡口收歸官辦係奉吉黑兩省署令飭會議覆核照准在案其原有船戶馬傅兩姓以及散戶小船仍准擺渡行人如此辦理已屬兼顧幷籌若再據情呈請必致有干駁詰所請各節碍難照准云

○飭注意外人游歷

外交部訓令哈埠外交機關略謂年來外人赴各省游歷日見其多遊辛游歷者固在多數然挾帶軍火暗測地圖採探礦苗等種種違法情形亦不在少數殊屬違背國際公法自應設法取締除照會駐京領衛公使飭禁外合仰各該機關依法辦理如遇外人入省游歷於保護之中寓監視其行動若何幸勿忽略云

○令各署選送學警

本埠特別區警察教練所之學警日前已經畢業昨經挑選學術最優者遴送大連傳習其餘之學警分配各分署服務至第三期學警現經管理處通令各分署技選再行送入實地教練云

▲新　民▼

○司法巡官已交替

縣署司法巡官兼承發吏鄧錫霖充差數載勤勞卓著忽於日昨呈請辭職蒙上峯念伊數載勤勞僅批准辭巡官一職其承發吏之差仍令存在所遺巡官缺席以錦西縣之曹世英接充於本月十三日雙方交接清楚入署視事矣

▲桓　仁▼

○警察官長大更動

桓仁警察第六區區官劉志忠未悉因何被所長張耕山撤差遺缺以警察隊隊官李茂亭接充所遺隊官一缺以第三區區官王玉亭接充所遺區官一缺以警察隊隊長孫貴乙陞任所遺隊長一缺以該隊副隊長李玉峯陞任現已分赴各區任事矣

▲西　安▼

○周院長請領經費

西豐縣醫院係經前任知事吳鑾和呈請設立迄今半年之久所有該院支出經費係由收入妓捐項下開銷刻聞該院院長周君佐華將三月份應領院長男女大夫以及助手僱員經理看護雜役文具藥品雜支各項經費共計小洋九百七十九元自應按照規定數目先行請領俟屆月終實支若干另文具報請主泉監督據此已准飭發云

▲洮　南▼

○江所長擊匪凱旋

洮南縣警察江所長鎭山於三月初旬協同縣署警隊隊長劉子臣帶警甲五十名赴三四區地面追擊匪首十龍等廿餘名已聞風遠颺該所長於十二日帶隊凱旋矣

▲梨　樹▼

○股匪尚未入梨境

前報兩家子巡官電告股匪入境之說係傳聞之誤緣該匪在洮南被兵追擊竄入吉遼長嶺等縣又復竄入奉屬懷界多兵堵擊又復他竄矣

▲綏　中▼

○奉令錄用畢業生

本縣公署奉到教育廳通令略謂案准公立文學專門學校咨開第一第二各級學生共計八十七名前於去歲年終畢業考核成績均尚及格如置諸閒散殊爲可惜咨請貴廳分令各縣轉飭教育機關分別錄用俾展所學而觀實際縣署奉令後當即轉飭教育公所遵照矣

○第一區淸查戶口

本縣警察第一區劉會豐區官現奉警察事務所飭令調查商民戶口該區官奉令後當派妥警先由本城舖商入手沿戶調查次及民戶以待查竣即行彙報上峯云

▲東　寧▼

○稅局中之大竊案

東寧縣稅捐徵收局局長張師聖自去歲到差以來因道路不靖經徵之稅欵亦未呈解適於日前八日將存欵備妥意欲親赴省垣呈繳併面禀一切要公未知何時被其差役朱國儀窃去永衡大洋二千元幸而事機不密被張局長查覺寄存義增永商號僅化費三十元其餘之大宗窃欵如數追出外現將朱某移送縣署按律嚴懲云

○搶殺案傳聞異辭

東寧縣保興茶園之名伶呂峯亭自前歲携眷來東迄今已計兩載有餘不但演劇而且售烟以致家中少有儲蓄忽於日前七日夜間一句鐘時有一身着灰衣之某甲及一身穿便服之某乙撞入屋內假藉吸烟爲名即用手槍將呂峯亭擊斃而逃呂某之夥妻立赴縣署報案當經曹監督派吏前往檢驗槍殺實屬外現正飭四出訪拿以期務獲歸案但此案之內幕其說不一有無別情容俟訪明詳誌

▲綏　化▼

○公債還本有限期

綏化代理支付內國公債機日前關(十七日)接奉財廳令知謂民國七年三月一日起至十三年三月一日止公債還本扣足六年照章停止付欵現在已過停期有票者倘逾定期無論如何決不通融云

○徐知事注意淸潔

綏化縣徐佐卿知事以當此春令冰雪融化之際若不實行掃除不但防碍交通且足發生瘟疫日前(十一日)已飭令警所衛生隊務要將街巷一律清潔待冰融盡再將溝渠重行疏通以免道路泥濘云

○稽查處開成立會

綏蘭道尹公署附設之軍警稽查處日前(十一日)招集各職員開成立會到會者除處長並辦事員萬幼卿督察查秉章等各人員外其他軍警長官均經蒞會並於是日規定一切進行手續以資保衛治安云

▲大　賚▼

○農會長因案被控

大賚縣農會會長孫殿文前因假公濟私肥己殃民業被公民姜殿士等二百餘名控諸省道已經批准靜候調查前日龍江道尹張興仁抵賚又被前控公民呈訴經該道尹略加審訊遂將公民代表姜某交縣看押以該會長暨辦理不善僅即撤差緣該會長懋有餘辜乃其手眼靈敏竟至幸免將來結果如何容訪再誌

▲敦　化▼

○楊營長續報捷音

駐敦警備隊第四營營長楊子恆前在北窖陣斃匪首紅好擒獲夥匪槍枝等情已誌前報該營長又奉省令協同景副官傳姚兩隊長並士兵一百五十餘名連夜出發行至華甸溝河界火皮溝木其河地方與大股胡匪同樂等相遇該匪率同黨羽二百餘名猛力撲來楊營長指揮布置將軍隊分爲三段併力進攻雙方激戰六小時當場擊斃匪帮總徽頭一名報字玉林夥匪十餘名該匪等見勢不支搶拉死屍散入山林計此次擊下人票二十餘名得獲扒犁十餘張馬五六十匹大小槍枝十餘桿生擒匪人二名已於月之九日旋凱歸敦縣監督農商會以及各界紳商民聞信之後無不額手稱慶云

▲葦沙河▼

○游巡隊長已易委

設治局游巡隊長一席前係第一警察隊長常玉山代理自李局長到任後以事有專責一人難兼二職遂委直隸人盧瑞春接充游巡隊長現已到差多日大事整頓日見起色至其待人處事尤極和平隊長如此可謂不忝厥職

冠蓋往來

▲王景春(中東鐵路督辦)十七日晚返哈爾濱

▲梅野實(撫順炭礦長)十八日來奉

▲吉田駐京日本公使館參事官十八日由京來奉即由安奉綫回國

▲大藏公望(滿鐵理事)十八日過奉赴長春

▲平井晴二郎博士(交通部顧問)十七日早由奉赴京

▲手塚安彥(滿洲取引所理事)十七日晚赴連埠

▲高崎中將(駐滿日軍司令官)十八日赴湯崗子

▲安藤滿鐵理事十八日過奉赴連埠

▲中村滿洲銀行長十七日晚由奉赴長春

▲松岡洋右(滿鐵理事)十七日晚赴連埠

批　示

◎瀋陽縣(十七日)

▲馮士淸　呈報無課熟地請勘丈由　批仰第二區區長查勘呈奪

▲張德九　呈銷除原領存案請發新欵由　批應予照准

▲藏吉士　呈前報浮多地畝請派員勘丈由　批仰第四區區長查勘呈奪

▲賈鴻儒　呈運靈回籍請發護照由　批仰警察所查明發給

本城　●奉天糧行市(三月十八日)

大豆	一元一角〇分
靑豆	一元九角〇分
大麥	一元五角〇分
小麥	二元六角〇分
高粱	一元二角五分
包米	一元一角〇分
稜米	三元五角〇分

●各地電報

倫敦銀塊　三三片十六分七

奉天交易所　三月廿七日限鈔換金　寄付　最高　最低　一、六八　一、六七　一、七一

二月日限鈔換金　寄付　最高　最低

現實銀每兩換小洋　二元二角五八

足金每兩換小洋　七元二角〇八

赤金每兩換小洋　七元三角〇八

紋銀每兩換小洋　二元三角五八

●東三省官銀號匯兌行市　本號現大洋　一元五角九分　上海匯現銀　〇厘

北滿附送

本報自三月一日起將大北新報改爲單張(內容分時事要電濱江新聞各地商況及其他等類)加入本報附送凡在左開各地方發行者不另取報費其在左

糧及行市

豆油	白小豆	紅小豆	花小豆	吉豆	合豆
二元三角三分	二元四角○分	二元三角○分	二元三角○分	二元七角○分	一元七角○分

[illegible]豆	粳子	谷子	麸子	糜子	稻子
一元[illegible]角○分	一元五角○分	一元三角○分	[illegible]元九角○分	[illegible]元[illegible]角○分	二元○角○分

[illegible]米	[illegible]米	勝米	稻米	糜米	秫米
二元五角○分	三元六角○分	二元二角○分	四元五角○分	二元○角○分	一元五角○分

鈔[illegible]銀塊　六三個四分三[illegible]
上海銀塊
上海標金　二九五兩○

◀奉天銀行市
三月廿七限奉換金　寄付最低價　最高價　最大
一三、四一　一三、三七　一三、四二　一三、四○
二月限奉換金　寄付最低價　最高價　最大　[illegible]

◀行市
現大洋對小洋票　天津中交票每元換小洋　哈爾濱現大洋票對小洋　金票對小洋票　鈔票對小洋票
五元九角〇分　五元九角五分　四元八角五分　三元三角五分　五元六角五分
北京匯大洋　大洋匯小洋　羅稿大洋券票匯本省各地不加　元角分

神皋雜俎

本欄歡迎投稿

小說

藝妬 (三八)

(谷崎潤一郎作　穆辰公儒丐譯)

第五章

即以青野言之。他的眼中。所以一點也沒有我。我見他很晏然的繼續他的製作。不知怎的我便彷彿被他威嚇了似的。嫉妬之念。不由一處而來。使我不能不想他是金。我是銀。他爲天才。我是凡庸了。誠然。他是天才無疑了。自日下言之。我固然敵不過他。但是人有早熟者。有晚成者。我今年不過三十一歲。誰能斷定我沒有天才的素質？。是天才不是天才。非經一生努力之後。不能知道的。我所以劣於青野的。並非是資質不如他。是因我成長太遲的緣故。試觀我與青野每每向相同的方向進行。這不是極明顯的證據麼。我的資質。再加砥礪之後。我也會成了黃金。也未可知呢。

既這樣時。我爲什麼要把自信失墜呢。爲什麼沮喪勇氣呢。爲什麼要受青野的威脅呢。我不是沒有天才的素質。既已明白了。那麼我對於青野的不安。大概可以完全除去了吧。否否。恐怕不能那樣。我怎樣也是不能不咒詛青野的。他在藝術上。既與我走入傾向相同的軌道。無論到何時。我也免不了受他的威脅。因爲在那條軌道上。我進一尺。他已進了三尺或四尺了。他既然在我前頭走着。一定以爲他是這條軌道的發見者。我不過跟着他腳蹤走便了。況且我對於青野的敵意。不僅是單純的嫉妬。因爲有一個與我全然相同的藝術家與我並時而生。實在使我覺着不能自安。我所居住的想像世界。他也住在那里。我所欲創作之物。他也創作之。我見了他的畫。彷彿是我的靈魂曾經到過的鄉土一般。畢竟我所感受的威脅。差不多成了我的離魂病。苦惱極了。任使何人。到了我這個地位。能不受打擊嗎。能一點也不介意嗎。我的勇氣。所以沮喪。我的才能。所以遲長。都是這個原故。若是沒有青野。我的資質。必然很迅速的發達。到了現在。早已成了黃金一般的人物也未可知呢。

自青野言之。必說我很似他。但是自我言之。青野卻很似我。我既然很似青野。則我直到今日。所循的軌道。萬不會變更的。我的藝術。是我中心所欲求而由我自己主張的。絕不是容易變更的僞物。這是我自己所確信者。若不是這樣。我起初便沒有和青野競爭的資格。也說不到素質之如何了。但是我所主張的藝術之個性。在青野大概也必與我有同一的主張。我既然不能變更。在青野能夠變更嗎。當然也是不能的。這樣看來。我所受的不安和壓迫。無論到何時。也沒有消除的機會了。(未完)

筆記

文藝叢考 (續)(陶明濬)

說詩雜記三十

宋人詩體。極其變化。約有二種。其一筆力豪雋。以橫絕超妙爲奇。其一覃思精微。以深遠閒淡爲意。兩種界劃。似有不同。其波流所極。千百世。恐亦莫之能外。其所以成就一種章法。不過由人性質之不同。彼元解之宰。意思超脫。迥不猶人。旁通潛感。忘懷於司契。體包傑業。神凝乎域表。心在於太淸瓊霄之際。志廓乎慶霄瑤林之間。元心獨融。該落萬動。張樓千岩。動玩一流。平居無事。所以養其心。願其志者。固已不同。資和貫順。機心滌滌。載劭乎元迹。容養於澹淑。葆大和以爲氣。肆天眞以爲遊。故偃息乎琴書。寄心於松竹。取樂乎魚鳥。而沈甜乎竹素。道以德而日弘。聲由業而彌廣。每一落筆。自有淸空之氣。旋轉筆端。筆力安得不豪。用心安得不深乎。神棲乎颷霄之表。而不染埃塵。形逸岩澤之隅。而不掛俗務。其行潔故其稱物芳。其道靜。故其語大和。根本之圖。惟在澄心攝慮而已。

夫橫絕超妙。此種境界。非久於其道。鍥而不舍者。萬不能有是也。然亦須神來興到。一揮而就。始能有此豪情逸致也。吾人作詩。每苦於性情不靈通。而書卷不充足。偶然費力損神。偶遇一題。非作不可。則如償逋負。如不得已。勉強終篇。神累氣索矣。或題詠古蹟。或描寫勝概。胸中本無力氣。耳駭目回。噤不得施。此如跡涉不足以濯神髮。而聲音不足以翔雲翮也。求其高風振乎宇宙。遠詠冠於當時。元解釋紛。廣一往之咏。淸流託志。會千載之心。不亦難乎。必須潛眞內全。飛榮外散。逍遙乎晦德。攄噴乎道眞。萬器既判。一貫乃形。就山澤而樂閒曠。載大猷以合元風。使失滔朴之心。靜一之性。恆久而不已。如是發爲文章。旁及詩歌。焉往而不橫絕超妙乎。惟有道之士。惟能知此。亦惟有道之士。而後有此才力。有此學識也。苟有此志。正不必養粹於巖阿。銷聲乎林曲。除修名而卻原秩也。一念之超妙。而詩篇亦自不容掩矣。

談叢

王竄 (續)

(銀州胡慶平自吉林投稿)

道士詣竄於案。乃升壇登座。衆拜訖。道士曰。至吾觀者。向有定例。必爲吾辦一事。方肯收留。今遣竄赴杭一行。能無懼乎。竄叩詢何事。曰殺人耳。竄聞之大駭。跪白道士。曰。師命弟子奚敢違。第此爲違法事。弟子不敢從命。道士怒曰。初辦小事。即敢饒舌。如不去即殺汝。言時出小劍盈尺。鋒銛奪人魄。竄懼。允之。道士曰。汝至杭城。焦棋杆街。吳姓宅。宅內三進室。即其主人室。主人面白頂禿。可即將頭來。無悞。竄無奈。怏怏下山。到杭寓定後。即入城覓吳姓宅。儼然在焉。心愈不自寧。念此主人。轉眼即爲余劍下宛魂。余怦怦。及夜踰垣而入。至南窗下。見主人燈下默坐。顴高額窄。目光閃閃如電。室中華麗無比。柱以白璧。牀以珊瑚。雕琉璃於翠楣。飾琥珀於虹棟。奇秀深杳。不可殫言。即桌几之間。皆砌以靑玉。注水其中。覆以玲瓏之水精。內中金魚游泳。歷歷可數。一望可知爲貴豪。竄念此主人。必爲國家大臣。余今演此慘劇。良心安在。思至此。不禁涔涔汗下。躊躇窗下不敢動。忽聞魚更已三躍矣。行止急當决。又念吾師攜吾於困難中。同遊數載。必無害吾心。是人如不可殺。吾師必不遣吾。想定乃破窗入室。香無聲息。燈暗如鬼火。主人睡正濃。遂抽劍輕切之。應手而落。取床湊絲巾裹之。攜出踰牆歸。思曰日萬

戲評

誌風波亭

(秉慶自長春投)

星期六日晚。本埠隆春舞台。新來武生李順來演風波亭本戲。撥冗一觀。到該園時。場上當淑岩之舉鼎觀畫。唱幾句二簧。頗有動聽之處。次則坤伶周靈芝及趙冠英郎笑痴合演胭脂虎。唱做皆佳。到底不懈。配合得當。可稱絕調。博得四座采聲不絕。大軸係全本風波亭。統觀是劇。諸多遺漏。訛錯更多。毫無驚人之處。與昨晚周靈芝所排之紅霞閣。大有天淵之別。不怪戲演至中場。顧曲家紛紛魚貫而散。闔中空空如也矣。茲將訛錯之處。畧畧述之。如李順來之岳元帥。喚張憲錯喚張角。必是李老板串在諸葛亮招親上拉龍。再如關林樊成二人。赴前敵助陣。將岳元帥衆將救出陣來。並未交一言。亦未說明助陣理由。則二人亦不上場。無頭無尾。令人發悶。哈密赤賣臘丸。突乎其來。亦未受金兀朮之命。搭搆似乎大錯矣。李順來亦算名角。不該口白含混。見押旨官時。白口有(多受風霜之苦)李老板連念三次風霜之苦。豈不太謬至極。至文武場子。亂七八糟。七拼八湊。毫無評論價値也。並聞是晚警廳傳諭禁止風波亭。不得剝岳元帥皮及遇害各場。實屬令人佩服。何則是劇係岳武穆盡忠報國之歷史。今奉明令。關岳合祀。大總統均親行致祭。何等尊重。梨園隨便演唱。有傷國家重典。輕視官廳。例應禁止演唱。方合法度。未知行政長官。以爲然否。

史傳

辛亥殉難記卷二 (續)

(文職)

張教授傳

君諱舜琴。字竹軒。雲南石屏州人。光緒二年舉人。四應禮部試。不得志。選昆明縣學訓導。調太和。擢順寧府學教授。提學使葉爾愷調充學務議紳。彙會計課課長。省城亂作。君聞提學吞金自盡。大慟曰。際此亂世。吾輩又何生爲。遂仰藥死。宣統三年九月十五日也。在昆明十八年。課士嚴明。敦尚名節。士無不敬張先生者。監育才經正兩書院。彙女子師範校長。滇士樸僿。怪。君誘掖獎進之。而整齊學規。一準乎禮。律己嚴。一取予。一嚬笑。不苟也。邦人無新舊。皆翕服。外國教習亦僉曰。張君正人正人。事繼母孝。迎養昆明學舍。榜其堂曰不冷。嘗助許君五塘刻滇詩重光集。多蒐采遺佚。分修雲南通志。以直筆忤當事意。謝去。大吏疏薦。請以知縣用。部吏索賄。君不予。乃仍留教職。自是遂絕意進取云。君卒之歲。年六十有五。有子二。前卒。以弟之子倉耀嗣。

舊史氏曰。明桂王之亡也。昆明諸生薛大觀死節。時大臣親臣多不死。獨一秀才死。論者難之。君冷官耳。明大義。爲滇人光。視大觀無媿色焉。袁樹榖曰。自唐設廣文官千餘年。以君爲結局。惟君重廣文。廣文亦遂以君重。諒哉斯言。

榮麟德祐寶坪廣啓嚴濟陳問紳　張存善傳

榮麟。字仲文。滿洲□□旗人。光緒十四年舉人。陝西候補道。辛亥九月兵變。方權白河鹽金。全家投井中死。

宗室德祐。字受之。滿州正藍旗人。宣統三年。選授陝西鳳翔知府。明年移攝漢中。新軍變。不從。不屈。死。二子某某。同時被害。

寶坪。字子鈞。西安駐防□□旗人。陝西候補直隸州知州。一門殉節者七人。惜不能詳其名氏。

廣啓。字少漁。滿洲□□旗人。陝西候補同知。兵變走避入鄉。卒遇害。

嚴濟。字寬甫。滿洲□□旗人。陝西候補通判。在省城殉難。

陳問紳。字子仲。湖北人。陝西白水縣知縣。城陷。遇害。

張存善。字次章。陝西候補知州。權鳳翔高廢鹽釐。兵變遇害。妻某氏同殉焉。

文苑

書懷

(開原李審用)

弱歲辭家去負笈客他鄉。輾轉二十載優遊愧無長。學宦起艮位(指東北大學言)筝濫秦珠行。才非荊山璞。謬登和氏場。羊質服虎文。燕翼假鳳翔。自慚非所任。怨彼課紛忙。嚴冬十二月。晨夕戴星霜。冰林無暑氣。褥炊停明光。肌力難云疲。勤動交睫張。倘促轆下駒。因御起低昂。每思自逸越。翹首恨無力。

雜報

△奉天▽

壽儀誌聞

據軍界消息總司令壽辰除外省外賓致賀珍品不計外部內人員約分四級最上級無標準上級如旅長廳長每人禮份五十五元其次三十元又次十元科員連長等員不與之雖如此而戲價席資猶且不敷開銷總計此次費用當在十萬以上云

請撥校址

大北關輔華小學校現已組設分校兩處又復向市政公所請求將小南關下頭河灘給修建校舍設立分校聞市政以該地爲陸軍借用操場未便撥給云

添繅絲科

紡紗廠孫奎舞廠長查山繭一項係奉天出產之一銷路極廣惟無相當繅絲機關以致出品不甚佳擬在該廠內添設一繅絲科除已派員收買大宗山繭外刻正籌備繅絲事宜云

視學赴任

教育廳現將營口縣視學盧乃賡調省任用遺席另委王親秋接充王氏奉委當于月之十七日前往視事云

新兵赴長

吉長鎭守使署因原有衛兵不敷分遣曾派副官孫仁軒來奉招募茲已招得十六名於昨(十七日)晚經該副官率領返長以便補充云

巡長遞升

西邊門外商埠警察局巡長高文肅業已提升一等遺職以小西邊門外三等巡長紀煥才升充至所遺三等巡長職則以一等警楊星垣升任充現已分別視事云

犒賞貧民

張總司令壽誕城關一般貧民衣食不給亦屆時公送壽麵壽幛以伸慶祝比邀當局之犒賞送壽麵之貧婦幼孩均賞洋兩角送壽幛者則賞一元五角共計賞洋三百五十四元云

名伶去奉

爲張總司令賀壽之京中名伶一行統共四百八十餘人十七日晚在總司令部省公署唱至深夜三時許今(十八日)晨十時即同乘京奉車離奉返京此次戲價聞曹三曾來電回京開付是否收納未悉又聞梅蘭芳其先裝腔作勢不欲東來吳督軍以次數要人謂彼一小旦如此妞妮何必用之遂即拒卻後來有悔心梅伶之屬員欲邀之而無策乃揚言於大帥曰『今番大帥辦壽所有京中名角都來了就是梅蘭芳沒來他在京裏不知怎樣難過哪』大帥慨然曰那算甚麼打電報讓他來部員即以電京師薛總監由京催促是故當梅伶地有必至之傳言乃自十五日去電後迄十七日無覆電終未至說者謂該伶之果來與否毫無關係惟屬員之出言得体令人欣佩云

儲蓄獲獎

保安總司令部軍醫處長王少源日前由駐奉萬國儲蓄會電告本屆獲得頭獎二千元請即赴會具領該處長領訖後宅中用人均有賞賜費去十分之一聞係昨年入會曾得附獎一千一百卅四元可謂財運亨通云

懲戒兵士

十七日午後一時許有某營兵士某由十間房乘車至大西關裕豐泰門前下車不但不給車資反罵車夫太慢正吵鬧間適該營軍官某經過詢知底細當將某營兵批頰二下一面對車夫加以安慰即行他去

竊犯被獲

大西關居住之馬長淸萬文玉五二徐三大耳頭等五人除大耳頭外均有十五六歲結夥行竊前者偵知日本站春日町四番地日人鈴木胤三之妻女回國該日人因病入滿鐵醫無人乃院家中設法潛入行竊三次所有貴重物品均被竊去十六日早十時又去竊取被鄰人偵知報告日警察前來逮捕馬長淸萬文玉兩名餘三人逃竄帶署訊問供行竊不諱不日即由日警察署送中國法廳懲辦云

路工太壞

商埠馬路修築之不堅外間早有批評今果驗矣如二經路去秋修成冬季凝凍現方融化往常不准大車通行現准運料車通行者纔無多日而轍深已將半尺將來化透之後破壞狀況益可想見寄語當局設不並行人而取締之行見踐踏益壞矣

幸未被劫

東關下頭住戶吳某於十六日因下鄉辦事行至攬軍屯附近突遇胡匪二名攔住去路方欲行劫時幸來警察數人將匪沖散故始免被劫云

妓女畢業

北市場春鴻班妓女李愛蓮近乃刊一名刺竟大書特書曰奉天北市場春鴻一所畢業生按此種名刺實與風化上極有關係未知商埠警察亦有所聞而速予取締否耶

△安東▽

誣人行竊

大南關下頭住有李姓婦其夫在外充差彼亦貞節自守惟性與人殊人多惡之昨十七日竟誣賴某甲竊伊物件致起衝突初則互相詈駡繼竟扭赴警所理論云

瀛車墜河

本埠開駛大東溝之瀛車於月之十一日午後一時許行至甲河由冰上經過及至河心車輪墮于冰下不得動移當呼河畔附近住戶用牛馬數匹將車拉出乘客無殃幸而河小水淺不致損傷該司機者遂賞給幫忙者奉洋三元即將車開駛前往目下春風溫暖冰凍不堅履水渡河者宜愼諸

△牛莊▽

拿獲賭局

本鎭西關居民趙某(名未詳)突於本月十日夜間招集賭徒二十餘人在其家中大事賭耍適爲該管區官里鵬翼君聞知親領長警多名前往該處當場拿獲寶局一起計賭犯十餘名次日備文解送縣署請求依法懲辦以儆效尤云

△鳳城▽

經理得人

駐鳳東三省官銀分號經理單益升人極精明經驗宏富無論何事均抱謹愼主義號內一切公務亦皆認眞辦理至出入款項猶格外注意毫無錯誤是以各界頗爲歡迎營業日見發達若單君者洵爲該號中之幹員也

△開原▽

誣陷良善

邑界下老邊住戶丁廣志兄弟二人均務農爲業去年因地畔糾葛致與萇連有涉訟案已判決萇某深恐死灰復燃頗具逐丁出境之意遂與村長丁萬香取一致行動秘使高某逕赴丁廣志家內尋殃擾頭該兄弟恐擾傷受累環抱高某推曳間適有村長丁萬香奪門而入聲言兄弟羣毆一人實屬胆大妄爲即以劈柴舊斧一把認爲兇器即持此斧報請高山堡警所立將丁廣志逮捕而去併將丁某懸吊屋樑足不着地此推彼曳直如鞦韆之送還挫拆凌辱慘無人道業已呈送警察總局該丁村長因高某未受微傷難援重罪犯罪案件私捏花戶多人聯名具狀控告所有在捏鄉民擬羣起聲明丁村長以爲奸謀披露罪將反坐現已四屯運動冀免重咎云

△新民府▽

吸烟被獲

邑西街住戶賀振淸素有烟癖迄未戒除本月十一日該犯在家正在吐霧吞雲之際被該管警察偵知前往捉獲將烟燈槍具一併帶所轉送司法公署收押云

翁婿拚命

新民車站韓老洪之婿張姓者疎懶性成不務正業前年帶領其妻韓氏搬往遼源謀生詎料到彼仍然困難去歲冬月間返回縣街仍賴其岳韓某幫助衣食近又逼令韓氏欲作皮肉生涯該氏未允其岳丈向伊理論不服遂爭吵打架致被伊婿張某推倒被跌殞命當經報告該管警所於本月十一日將張某傳獲送司法公署收押云

△洮南▽

薪桂米珠

洮南自四洮大車開通後地面發展四民雲集燒柴吃米價甚昂貴秫稭去歲每百綑賣小洋七八毛者茲則每百綑賣小洋一元六七角高粱米去冬每斗賣小洋八九毛者茲則每斗賣小洋一元三四角洮一

△盤山▽

不愼於火

本邑南河沿妓館翠仙堂前日夜半由廚房起火家人正在熟睡之際及火焚樑斷人始知覺遂大呼求援街中天一水會聞知即鳴鑼招集各戶救應豈意風急火猛未得救滅燒房拾間衣物盡成灰燼至黎明火始滅云

△梨樹▽

啡犯送懲

有姜海廷者藩籍也前二年來邑無謀生之路偷賣嗎啡近已稍有積蓄大宗販賣往來於五四各站前在郭家店買嗎啡若干被宋區官拏獲送縣法辦如何懲處俟訪再

△通遼鎭▽

電燈起色

本邑電燈廠係江省吳副司令所辦委廠長李精一監督陳級三二君任職以來擴張營業不惜重資由西洋購得材料電力十足較比他埠明亮加倍而委任稽查彙提燈員史豐年楊向春在街面挨戶調查凡有修補者即刻攜領工師修理毫不擱置故商號均稱便利云

花放自由

本埠南市場東羣仙妓館班主宮憲章者早年營商互埠因事無奈開娼窰有數年少積蓄遂業此別圖有干女銀樓因該班休業在迎春院打住突於昨日由奉天同善堂來公函乙件(顯係仇人播弄)謂宮虐待銀樓已被控告立將宮某同該妓傳至法廳究訊銀樓供訴確無虐待情事當令取保開釋銀樓贖身自由宮氏甘願分文不要銀樓甚是感激云

△榆樹縣▽

商號倒閉

太平街路西同聚永雖係餜舖而生涯頗稱暢旺去歲在長春捣把虧賠甚鉅債務積至六七百萬之多支持不開日前聲明停止營業以物產償債豆餅每塊作價三百吊零星債主甘認吃虧取之猶恐不及云

兵抓耙犁

日前弓棚鎭財務分處雇員苑某來總處解款雇乘二馬耙犁一張臨回鎭時方出店門即被丘八抓去乘坐出城至今兩日不見歸還其中難免有別項危險云

△額穆▽

兌換擁擠

商務會會長彙財務處主任即興額公司財東趙蔭棠因所出紙幣實數總約數百萬之譜以前市面以其情勢所迫尚可推行勉強使用近因地方錢法十分奇緊又彙駐防陸軍拔防齊集兌換應付缺如屢起風潮該會長遂於八日晚九句鐘時寅夜赴崗子(在邑東本縣屬鎭)措備官帖去訖惟不知何時如能返回現在其屋第兵出民入非常擁擠且大有等不勝等之概

自由論壇

◎投稿者注意　本欄歡迎投稿任憑作者對於國事及地方事宜自由發揮意見有所批評然須出諸公正平允如有意詆譏或藉以攻訐各個人者本社一概屛棄並須具眞實姓名於稿尾以杜流弊

▲國民之劣根性　人人恨軍閥亂國人人恨曹錕賄選而卒之亂國者依然亂國賄選者亦依然大踏步登台竊總統之名號以其娛此何故哉人人知疾惡而人人懼犧牲且人人抱一因勢乘便之心而不敢爲戎首故一面反對軍閥亂國一面又力主和平即不相關者亦唯希冀他人出以勘亂而自身旁觀其成敗軍閥之毫無忌憚敢於作惡蓋亦窺破民隱而知其無能爲形也語曰多行不義必自斃此本疾惡之詞而非事學上果如是也然而今之人則多以此爲藉口而忘於討惡矣唱高議者其聲盈耳而劍及履及者闃無一人畏懼之心盛而有力者得以橫行無忌嗚呼國民此性不改軍閥必不得而滅國家必不得而治　(神)

▲官吏之任期　凡行事經歷愈多者愈稱熟手因之進行愈速而效果亦大也官吏亦然蓋邦國大事往往繁而又難故爲官吏者必先學習久之然後逐漸而行始克奏功而有裨益於人民也試觀外國政象內閣之改組大概兩年一次或三年一次至少亦不亞一年一次至於其他事務官吏則十年調動一次或二十年一次不等可見外國對於官吏之任期非常注意所以外國官廳辦事上秩序井然而又敏速也乃回顧我國近年調動官吏之實狀內閣之更動有一月一次者或半月一次者甚至有所謂十日總理者至事務官之任期前數年尚能比較持久近數年來諸凡部屬均隨總長而定去就或因軍人薦狀而獵得美缺一朝失歡於軍人復又失之此類事實不一而足因之同一機關事務上每多前後發生矛盾之處以致對內對外常失信用也

或謂近日之做官不過一種投機買賣耳故或高或低或去或就頃刻可以數變此蓋對於中國官場之適評歟噫　(天)

▲助惡之結果　爲賄選效忠最力者莫過於吳景濂王承斌熊炳琦三人吳則早被驅逐避津王則削其師長實權僅得一形同副官之巡閱副使熊現亦去其視爲最大財源之膠澳督辦矣冒舉世之唾罵以實行作賊結果卒爲賊黨所不容古今禍國小人終局大抵如特斯彼甘於附逆者只貽于一時之利而不能察及耳

奉直之戰馮玉祥竭全力助直系奠奉結果一豫督地位尚被排擠以去湘鄂之役杜錫珪亦拼命助吳佩孚殺人結果統轄海軍之權且爲所奪他如楊森劉湘爲吳拼命禍川沈鴻英受吳命擾粵王永泉之勾吳圖閩一則局勢未定逼使火拼以自殘一則因其挫敗不予接濟審之使無所歸一則恐其勢力漸張密令驅逐以去剛至素爲腹心之張福來近且無所措其手足勇于助惡殃民者結果亦不免爲雇主所屛棄今因熖末已禍國殃民之事方且層出不窮趨而附之者亦正如繩逐臭未審有能警惕于中而思回首者否順逆禍福是在人之自擇矣　(新)

居間疏通

本欄　投稿準具別名然必須另具眞實姓名住址加蓋名章否則無論事實如何槪不揭載

◎質問之部◎

▲閱報社的報紙本來是讓人看的惟獨大東關省立圖書館的長報可就不然了有時陳列出來有時就沒有想是有人拿去看去了看完了再送閱報人看誰知簡直的連擱也不擱這眞有點不合原理敢請貴館長明白的宣佈　(閱報人)

◎回答之部◎

▲老住戶先生台鑒昨承質問籌款除雪未淨一節實深感紉查敝分所共籌款洋九十五元九角七分備有詳單可考況有管界內代表人胡雲峯王錫候慶春等三人偕同敝分所長警共同檢視嗣因款項支絀以致尚有數巷積雪未能除淨而所出入各項款項均與各代表人等同心籌劃毫無弊竇發生亦爲敝署長官所共鑒今承質問未便除默除呈請總署設法竭力淨除外特此奉覆尚希鑒登是荷▲計將助款數目列左二月勸捐洋二十二元五毛三日勸捐洋二十十七元二毛二分四日勸捐洋二十一元二毛九分五日勸捐洋三十五元四毛一分共計捐洋九十五元九毛七分▲支出數目三月二日工人八名每名七毛共支工錢五元六毛三日工人十四名每名七毛共支工錢九元八毛四日工人十八名每名七毛共支工錢十二元六毛五日工人十一名每名七毛共支工錢七元七毛共計支出工錢三十五元七毛▲僱車輛四天共計三十四輛每輛一元七毛除去支出共存洋六十元零二毛七分(杏林書院分駐所)

北新報　地方

大北新報不取資區域如下

計開

一、黑龍江省全境　一、中東鐵路南段張家灣以北沿綫

一、中東鐵路東段哈綏間沿綫及濱北全境

社啓

赤玉牌葡萄酒

為主婦者

無論伊誰之理想結局皆歸一致之点 在所謂最顯明家屋之創造即家庭健康幸福之建設！家庭食棹中心之飲料亦即美味滋養之葡萄酒是也！

赤玉牌葡萄酒

營業課目

電裝電械 硬煤烟煤羊毛皮件呢絨
各種機械 五穀雜貨電氣機械器具
鐵道材料 海味肥料瀛車並其材料
五金雜貨 油類木料焦炭硫礦黑鉛
銅鐵水管 道木洋火綿花洋絲洋布

包辦工程 代理 水火保險

株式會社 **大倉組**

總行 日本東京市京橋區銀座三〇七

分行 北京、天津、上海、九江、香港、營口、安東、倫敦、紐育、漢堡、西士呢、大連、本溪湖、及日本各地

奉天出張所 奉天十間房（電話五六五番）

不獨飲食時

無論在家與出外

辦事時與賦閑時

懷中要藥 **清心丹** せいしんたん

主成分 健胃劑 固腸劑 殺菌劑 興奮劑 清凉劑

定價 袋入 金拾錢 金廿錢 金五拾錢 箱用桐函入 金壹圓 金參圓 金五圓 ニッケル箱附 金參拾錢

效能 凡過酒過食嘔吐下瀉頭暈等症宜用本藥以進消化人如常用此藥可以豫防水傷食傷及其他時疫俾得口中清潔心氣爽快發音清楚搢除疲勞

惡疫豫防 以胃腸保健不使徽菌生存于體內為根本策

東京日本橋元大坂町 高木與兵衛 振替東京四六八

不可缺之護身藥

大連市浪速通日本賣藥會社各地藥店均有代售

同胞注意花柳病

愛五族共和強國

花柳一症各國注意惟吾中國以為兒戲提起此事令人悲啼吾們同胞四萬萬餘
患花柳者三分之一這種病症與別大異不但傷身而且染妻妻子受害不能生育
共和民國十二年立國家所靠國民兄弟民強國富民病國虛人民有害國大關係
原是羞症又壞名譽身體懶惰困苦之極親戚難見朋友難提輕者不治重者難醫
遺害三世悔之晚矣我勸同胞人人注意患此症者必要請醫腐敗治法實不為奇
庸醫殺人巧網漁利慣用頂藥暗把人欺水銀輕粉分量重劑用下此藥以求速愈
雖然見效無非緩期不論良心那管天理由輕治重害人無比再若一犯可了不的
傷損五官破爛喉鼻骨節疼痛動轉難移這種毒藥精虫受敵生活一世斷絕兒女
十有八九陽委不舉看此光景娼窑少去染上此病
誰把你替即便染病莫投庸醫費錢小事性命關係
仔細參詳令人可懼本醫見此用心注意破天功夫
參考太西十有餘載轉回本藉花柳醫院奉天成立
特設分號來到此地花柳專科醫法新奇精益求精
密益加密患花柳者諸君注意無論新久皆能保愈
魚口便毒白濁淋漓楊梅疳瘡升天落地特別良方
即能根去藥到病除再犯不易普救同胞熱心對於
困苦艱難一概施醫貧民人等分文不取非是金錢
那等目的注重名譽吾心所欲介紹同胞來把病去

慈熱心普救人民

本醫有見於此・不忍坐視・對於花柳一科・專門研究參考多年・醫術維新・富有經驗・遠近歡迎・曾在奉天開設花柳醫院・歷有餘年・於九年・又在哈埠設立分院・早蒙各界贊成・今又由上海運到各種歐美良藥・及最新注射藥・九百一十四號・一千二百零六等・染花柳者諸君注意・無論如何危險之症或經他醫屢治不效者・速來本院醫治・着手無不藥到病除・永遠不犯・如困苦貧民・一概分文不取・本醫研究花柳・也非金錢目的・純為熱心濟世・普救同胞起見・

奉天兼濱江 **何子範醫院謹啓**

○分設哈爾濱道外新市街路南 ○奉天開設鼓樓南千石橋胡同

清血 解毒

喜肥力

凡人之生長皆賴乎血液之週流而血液之週流乃所以健康肢體舒展氣管之關要也故血液稍有虧損體質因之衰弱敵染力繼之而減少外毒遂乘虛而入即醫書所謂血勝毒則敗之血敗毒則勝之實斯也然毒性不一毒質各異論毒之最烈者莫甚於花柳毒也輕則害及理終身重則傳遺後嗣設治之不善即有性命之虞凱輯氏兄弟大醫生洞觀斯情實難袖手故採選上等清血解毒藥材經專門化學藥劑師提取精液毫無雜質藥性溫和而不猛效力宏富而不燥為達和者易於飲服實係清血藥中之一大王也凱輯氏兄弟大醫生聖藥喜肥力係清血解毒無上之佳品此藥功能清理血液洗除週身之濕毒及諸種潰瘡使病者添置白血球增加敵染力發達筋肉活潑血液專能滅逐穢質使毒循序而出不遺根基凡服此藥者定能同離病域而登壽世非虛語也

凱輯氏兄弟大醫生內服清血解毒喜肥力

主治 清血解毒 除濕化瘤 皮膚瘢點 梅毒痂瘡 骨節疼痛 癧症潰瘡 喉鼻腫亂 升頭歸後 梅性疥瘡 瘰癧腳氣 毒性結核 軟硬疳症 血分不清 虧氣虧血 男婦各種癆瘵 及婦女花柳梅毒症 或毒性滑孕 或因毒閉經 或梅毒化胎 或子宮作潰 或毒串終身不育 赤白帶下 信水差前差後 或終日淋漓不止 以及脫落毛髮 頑毒痔瘡 喉痛音啞 毒染耳聾目濇 或梅毒入骨 一經服用 百毒俱消 血液立清 元氣恢復 其身體繼之而壯 設無病之預防 或疑似之毒症 及直接傳染 間接傳染 均可服用 故西人每以凱輯氏兄弟大醫生聖藥喜肥力均贊為血清誠哉斯言也

中華代理店

北京各大藥房均有經售 天津各大藥房均有經售 通州公順成 營口萬順長 綏中縣義和成 義縣東和堂 錦縣大增號 唐山福金生 秦皇島安大約房 山海關永和昌 興城福興祥 烟台德興昌 旅順仙芝堂 旅順大德堂 金州志發約局 瓦房店大和盛 呼蘭河天和堂

海林站會榮福 奉天日站恒濟堂 奉天北市場大約房 奉天中西大藥房 奉天和聚泉 奉天裕慶德 奉天大吉祥 奉天萬生堂 奉天同利生 公主嶺三合公 四平街天德堂 開源德祥厚 遼陽義和堂 營口中西大約房 營口義興成餘記 營口洪春堂 營口天和義 千金寨德泰興 梨樹縣天德堂

本溪縣春和盛 安東大生東 安東福興堂 鳳城大德生 蓋平盛春義 大石橋聚和祥 海城德增福 大連西崗廣生堂 大連西崗天和約房 大連華泰約房 大連華西約房 烏蘭子新盛發祥 熊岳天合堂 范家屯泰興 清原德慶和 錦縣福廣生堂 吉林寶隆永 樺甸縣升堂 天益堂

吉林瑞發祥 吉林育生遠 吉林順義堂 吉林天益堂 吉林世德堂 吉林下九台世德堂 長春世一堂 長春天和堂 長春裡同德堂 長春城天育堂 洮南德慶仁 長春縣中西約房 三馬路德厚興 雞冠山德泰增 張家灣義合長 雙城縣世昌增 雙城縣世一堂 阿城縣大同仁

阿城縣世昌永 江省泰華西藥行 一面坡德和鈺 昂昂溪育升瑞 安達站萬春祥 公主嶺德泰盛 蘭州里德茂彩 呼蘭縣錦和堂 呼蘭縣復合福 綏化縣和發西 綏化縣聚德房 富錦永生發 富克錦廣和堂 加木斯大德興 通河縣同發德 西集廠同發店 西集廠工約春 甜草崗百新來 濱縣萬泰成

巴彥縣同發廣 巴彥縣信記書局 海倫天豐恆 海倫久逢長 拜泉華昌照相館 拜泉美利公司 望奎英 募西約房 豐樂西約房 蘭西中通聚房 大來生順堂 海拉爾洪生堂 寧安縣永興堂 寧安縣振生堂 寧安縣萬生堂 鐵嶺合盛 八面城德慶同 遼源德慶會 奉天歐西號 雙城堡美德堂 大沽義和堂永文記

總購買商將款寄至駐華總發行哈爾濱道外泰華西藥商行立即奉上不致有誤價目每瓶大洋一元五角每打十五元

京奉線 四鄭線 吉長線 東省 西 東

此為下奶藥 名曰人造乳

八閩戰雲勢見危急

▲王永泉尚欲討周

自王永泉退出莆田後。各方消息。均謂王部已勢成瓦解。然王現在泉州。尚在抵抗中。聞院方曾接王氏來電。略謂永泉以周師見逼。已轉道行抵泉州。守土之責。義不容辭。現正整飭部屬。靜待後命。周蔭人無故稱兵。破壞秩序。責有攸歸。應請命令申討云云。王事到如此。尚欲討周。亦可謂不知進退者已。

據福州電訊。周蔭人准即赴涵江。王永泉在閩搜括。共二千餘萬。華南銀行存七十萬。餘在天津永王銀行。海軍應瑞軍艦。十一日午後。開赴要隘。堵截王永泉兄弟。王部旅長姜明經十一日晚抵莆田。向商會索欵十五萬。十二日周部續開一團往興化。令閩侯縣備夫。連日城內軍隊乘機劫掠。李生春派隊嚴禁。周蔭人接洛吳電云。王永泉屢激政變。罪狀昭著。大張撻伐。深表同情。已電請齊蔡兩師。合力協剿。王永泉部劉團在福清潰退時。大肆劫掠。地方損失甚鉅。

又厦門電訊。聞王永泉十一日晚抵泉州。張毅連日調兵向同安馬巷進發。欲攻王永泉。雙方將接觸。張十一日又抽集美防軍赴前方。王獻臣亦一致調兵攻王永泉。高義陳國輝亦將聯合攻王永泉。聞王永泉派員向孫中山許崇智乞援。漳州聯軍紛紛調動。張毅出發攻王永泉。同安由王獻臣接防。賴世璜亦移駐海滄。王永泉電臧致平。請派員偕宋淵源赴泉州。商出兵解救。臧以王亡。己必不免。故意頗動。張毅以萬元運動軍各首領。以王敗。則全省爲直系統一。民軍無活動機會。故決維持王永泉。王永泉由興化福星等兩輪運兵赴泉州佈防。十二日午。抵秀塗港。

又據福州專電。王永泉部高義楊化昭等確與王脫離關係。均電孫(傳芳)周(蔭人)。言王永泉兄弟兵敗勢蹙。部屬瓦解。已由永循海道逃亡湄濱。現率所部。願服從督理。靜候後命等語。周(蔭人)得電。準寒(十四)晚兪程赴永。剿除王永泉殘部。孫(傳芳)已抵水口。今日(十五)可抵省云。

合肥答謝來賓之大宴會

此次段合肥六旬壽辰。雖未正式舉行。但各方爲之祝嘏者。則實已趨一致。吾人於此。可知段在時局中。誠衆望所歸之唯一人物也。段感於各方祝壽盛意。特令其公子宏業。於前十四十五兩日在國民飯店。設宴答謝。前日係招待各地及各要人代表。到者均極踴躍。十五日招待各要人。計千餘人。靳雲鵬楊以德等均到。自六時起至十時止。尚未完宴云。

趙恆惕終持騎牆態度

▲湘趙無意北向
▲會議屢次展期

湘訊。趙炎午召集高級軍官會議。討論北歸問題。本定於三月一日開會。故洛吳代表葛應龍等皆齊集湘垣。預備向葉賀唐劉等師長疏通。藉求北歸早日實現。惟趙氏對於北歸態度。仍抱懷疑。暗中密電葉賀等。不必來省與會。故軍事會議。屢次改期。由三月一日。改爲三月六日。再改爲三月十六日。仍不得葉賀等來省確期。葛應龍等已窺破趙氏心理。殊形憤懣。於十二日匆匆離湘赴洛陽。報告一切。未知洛吳此後對湘將取若何手段。湘局變化殊難逆料云。

膠路欵充海軍餉之反響

▲上海贖路委員會之三電

上海通信云。上海贖路委員會。前以洛吳在膠路提欵。充海軍軍費。而該路局長劉堃。私自爲之撥付。特分電洛吳交部及膠路理事會阻止。並請將劉撤換。玆將三電錄下。

▲致洛陽吳佩孚電　洛陽吳巡閱使賜鑒。近日報紙喧傳。有我公電請交通部。在膠濟鐵路存欵內。按月提撥五萬元。作爲海軍軍費之說。敝會同人。深滋駭異。查膠濟鐵路爲魯案之結晶。中外所注目。當華會簽約之後。贖路聲浪。澎湃全國。當局認欵于前。人民奔走于後。足見愛護該路之熱忱。上下一致。而我公于梁內閣時代。力抗借欵贖路之議。義聲所播。海內欽崇。今鐵路收回。甫經一年。凡百事端。亟待整理。更換橋樑。添購車輛。在在需欵。通盤籌算。當無餘欵。可以借撥。況該路會計處長。猶屬日員。如果任意取挪。必致引起交涉。且五萬之數。在路局則力不能勝。在他處則籌措非難。以此五萬之數。致內遭國民之反對。外起國際之交涉。既開將來提欵之端。又阻該路發展之勢。權衡輕重。審度利害。以公明達。當不喻此。務懇立電交部。取消提欵。一面明白宣布。此後無論何方。對于該路存欵。概禁提借。庶幾貫徹我公愛鄉之初衷。亦可以慰全國人民之願望。掬誠陳請。敬候採納。上海籌贖膠濟鐵路委員會叩文。

▲致北京交部電　北京交通部鑒。近閱報載。大部電令膠濟路局。月撥五萬元。名爲預備贖路基金。實作海軍月餉。消息傳來。駭易駭異。該路諸待振刷。修築橋梁。添購車輛。在在需欵。急不容緩。以該路收入。儘量發展。猶虞不給。安有餘力。以充軍實。此項撥欵。名爲贖路。實作餉糈。掩耳盜鈴。跡近欺詐。且該路又有國際關係。中外具瞻。豈能掩飾。全國人民。誓難承認。該路局長劉堃。奉職不忠。蒙蔽長官。以全國人民爭回之鐵路。爲一人希寵固位之禮品。奔走津京。曠廢職守。應請大部立予撤換。一面取消提欵。以釋羣疑。而順輿情。迫切陳詞。即祈察納。上海籌贖膠濟鐵路委員會叩文。

閩艦隊司令亦電訐溫樹德

▲謂中央嚴加約束

自溫杜風潮發生後。杜錫珪恐勢不敵。四處求援。故有杜派人與溫艦隊林建章等接洽之說。現杜聯林未成。又與閩艦隊接洽。該艦隊司令楊樹莊。已有電到京。痛罵溫樹德。爲杜聲援。海軍風潮。似方興未艾也。其電如下。(上略)接杜總司令來電稱。溫樹德佔領煙台學校並軍藥庫等因。不勝詫異。查該司令。既率隊北歸。自應服從中央命令。不得任意行事有如此逾軌舉動。噩信傳來。我海軍全部惧懷異常。應請中央嚴電該司令迅速恢復原防。以遵法令。而守軍紀。否則事關公憤。勢難抑制。樹莊亦不敢負其咎。冒昧直陳。即請鑒核。楊樹莊叩。

楊森等調停陳劉衝突

重慶消息。劉成勳派兵攻陳遐齡。在名山百丈驛激戰。洛吳八日電川當局。酌量派隊應援陳。以維國防。劉軍與陳軍衝突事。得楊森等二十餘人署名。致電調解。形勢已趨緩和云。

廣安支(四日)微(五日)魚(六日)等日集合民團五六千。與陝軍激戰。陝軍向安岳敗走。請由鄭啓和師鎮攝。又電。陳國棟以一軍六師之向樹榮余順符兩旅。自由開駐潼遂防地。並提槍二百餘枝。特電上峯請示辦法云。

頃得合江通訊。熊克武但懋辛賴心輝石青陽尚駐合城。有將退入永寧說。袁祖銘電令援川軍。各速攻合江。石青陽派代表范春霄來諭接洽。當道願和平解決云。

八校經費經閣議決定

▲除緩付俄欵項下餘欵外
▲再向銀行團商借一百萬

十五日閣議。教育仍由羅鴻年出席。其他閣員。一致列席。除討論中俄交涉問題外。由外交財政教育三部會同提出說帖一件。內容係以國立八校經費關係重要。茲經切實會商。擬從俄國緩付賠欵項下。除十一年公債基金。及使領經費外。所餘之欵。悉數作抵。再向銀行團商借一百萬元。充作維持八校之用。當經議決照辦云。

衆議院之行政會

▲警衛長不受內部委任
▲秘書長提出大會解決

衆議院院內臨時行政委員會第二屆第三號會期。十五日下午三時十分開會。出席委員十九人。輪推李膺恩主席。廖勁伯發言。謂本院警衛。現經撤退。警衛長一席。自應由本委員會委任。詎本日政府公報載有『大總統指令第四百六十二號令內務總長程克』呈報調參議院一等巡官唐成城爲衆議院警衛長由。呈悉此令』此項指令。即本院警衛長又受內務部委任與同人原定意旨相左。萬不能承認。蔣宗周謂此項指令。與本院院法根本衝突。不應承認。可推舉代表質問內務當局。請其更正。當推張國淦。廖勁伯二人即日赴內務部質問程克。主席報告警衛長唐成城。前函請病假五日。由星期三日起。扣至星期日。即已滿假。應令其於星期一日來院接事。衆咸允可。主席報告張伯烈函請辭委員職務。議決由彭漢遺遞補。浙江候補議員張之綱之議員資格發生疑義。議決俟下次開大會時報告大會審查。議員蒙民偉等請補發去年歲費三百二十元。議決俟三屆會期歲費清撥後。如數補發。應務科請借雜川費二百元。議決照辦。但會計科祗存有五百元。以後動支。非有特別事故。不得許可。牟琳姚桐豫報告前日向政府催欵。允於下星期一。二。候上海銀行來電。如借欵成功。可發放歲費四成五。廖勁伯發言。謂查秘書廳文件。有秘書長蔣犧明請假十日公函。蔣非本院職員。何得請假。此函可退還。仍請鄭林皐回秘書廳辦公。張國淦謂蔣犧明向本會請假。本會初未承認其爲秘書長。何能接受其請假函。現上次委員會開會。對蔣業有表示。何能不在開會時提出報告。而經由一二値日委員輕予批准。牟琳主張將『批准』二字取消。俟報告大會。解釋行政委員會組織大綱後再說。主席遂將牟之主張書於該函之後。當推定牟琳廖勁伯爲報告大會對於本院秘書長問題經過情形云。

洛陽歸客口中之吳齊

津訊云。晤自洛陽歸京之某政客。記者以報載周游各省爲蘇齊游說副座之孫洪伊氏。已有自漢赴洛之說。當叩其孫氏已否到洛。與吳氏有無接洽副座一層。吳齊間是否已有諒解。據謂孫氏於吳。雖無直接關繫。但吳氏左右中最得力之幕客。白興亞氏。即爲孫氏民治社之死黨。渠行時孫尚未來。惟以孫白關繫之密切。而白氏又深得孚威之歡。此來大約必可得相當之接洽。可無待言。至於外間傳聞吳齊之間。如何積不相能。如何雙方競爭實力。均係跡象上推測之詞。以齊氏雖夜郎自大。竭力運動各方。厚自封植。顧其自師旅長擢升督理巡閱。爲日無多。不過以地當要衝。遂膺顯秩。初非以資勞勳望得之。即以實力言。齊氏能操縱者。亦復無幾。在孚威視之。自不值一笑。何至對齊爲種種之應付。是外傳所謂雙方對峙者固不確。惟副座一層。孫氏即來。縱欲有言。亦不出諸口耳。

關於財政之所聞

▲軍政費已有頭緒欵
▲印刷局借欵改合同

上月政費。拖欠至今未發。各機關催索甚力。王克敏前曾以三月份鹽餘。向國內銀行押欵。以爲政費之用。北京各行。以爲數太多。未曾辦到。茲另在上海內銀行方面。借有若干。合王自湊之數。約有三百三十萬元之譜。即準此數。將軍政費支配。據王氏左右云。下星期可開始簽發支票。然用之於政費者。恐不到三分之一也。

財政部印刷局借欵。前因二月到期三井洋行。曾向財政部催詢結果辦法。其後財部請改爲展期合同外。付利十五萬元。三井並未同意。茲雙方再三磋商。已允將本二百萬元加湊息金爲二百二十萬元。另訂新合同。作爲新借欵。兩不找現。至期限一層。尚未決定云。

德發債票有將辦妥說

▲王克敏可提川四五百萬元耶

王克敏對於提川德發債票基金一事。當前此德華銀行經理非格來京時。本即盛傳。已有何種協商。議會方面。因此大提質問。而王氏答覆。乃謂絕無此事。非格出京後。已稍沉寂。不料近又得一消息。謂王進行此事。已有頭緒。不日即可成熟。倘無特別阻難。則一星期左右。即可由德華方面。先墊用四五百萬元云。此項消息。頗覺突兀。但證以王氏旬日前向人宣稱。本人進退背以有無欵項爲標準。如能將欵籌好。總可供二三月之用。則本人地位。亦可維持兩三月之話。則蛛絲馬迹。固大可尋索。姑先誌之以待明證可也。

外交部派員見各公使

▲爲促進關稅預備會議

據外交界消息。關於開非正式關稅會議。十四日外交部特派秘書赴各使館徵求各公使之意見。並要求各公使與以贊助。聞各公使答復。皆謂須奉到本國政府訓令後。方能作具體之表示云。

審計院又擬查鹽務

審計院前擬盤查國庫。王克敏已未能完全依允。玆聞審計院更爲進一步之辦法。頃又咨行財政部。略謂近年來鹽務項下。向未清算。積久愈難清理。請將歷年鹽務收支情形。調查詳實。交院審查云云。調查鹽務與審查國庫情形。殊不相同。王克敏將如何答復。尚不可知也。

中山訓勉黨員

廣州通電訊云。孫中山九日發表勉全體黨員書。大要謂。黨有三要義。(一)主義。(二)團結。(三)訓練。故不得不先揭三民主義之眞諦。而萃全力於基本之組織。此次新章所訂之組織方法。在能自由辦黨之地。固易收效。否則亦殊有活動之可能。本黨之決心改組。乃黨之新機。至謂本黨改組後。護爲共產黨。係屬讕言。非出敵人破壞行爲。即屬無意識疑慮。至於社會之青年團加入本黨。彼此既志同道合。則團體以內。無新舊之別。惟視能否爲本黨主義負責奮鬥而定其優劣耳。

新詩

答萍魂（惜夢）

……兼給一個朋友……

△

你爲什—
爲什要唱出這樣
—有聲有色的歌兒？
是呀！
是你的熱淚！
滴到心絃。
是你的赤血！
浸着心板。

△

帶着灰玻璃的眼鏡。
看什麼還不是灰色的？

△

任他—……—！
五光十色。
萬紫千紅。
咳！
又能怎樣呢？

△

我閉着眼兒向前走！
迷惘的走！
欲歸不得。
咳！

△

也就得迷惘着。
—走向我的……

△

灰色的途程。
一樣的歸宿！

△

將來……
現在何消說—
『相遇怱怱相別！
又爭似不相識！』

△

我不願說什。
委實也說不出什。
只這幾行灰色的字。
是—
『彈着我的心絃！
敲着我的心板！
和着你唱那
—有聲有色的歌呵！』
……三，一〇，六，哈爾濱……

春感（肅人）

雙丸互轉。
寒收暖來。
久困必舒。
自然的神秘啊！
不又該遍灑那—
和暖風光。
怡情快樂嗎？

△

現在麼？
怎的？
朔風—凜凜。
寒氣—重重。
草。木。山。川。
威迫嗎？
可嘆！
厚蒙著白絮。
不敢探！探頭！
燕。鶯。蛾。蝶。
怎麼了？
可憐！
忍氣。吞聲。潛形。
不敢奏一奏自由歌！

△

春—
便是如此麼？
隆冬蘊藏。

社會瑣聞

駭人聽聞之清宮煤價（北京）

▲每斤較市價多七倍

清室去年一冬所用之煤球共爲五十萬斤每百斤之價原呈報爲庫平銀八兩嗣經清室查知大爲震怒一再核減改爲每斤價銀二兩四錢尚謂爲最賤之價實再無可減議計五十萬斤煤球共應支價銀一萬二千兩合現洋將及二萬元之譜比市價約增加七倍駭多(市價每斤不過現洋五角)殊屬駭人聽聞之事清室之積弊即此可見一斑宜乎清帝有亟行整理之志也

▲研究美容術之聯合會議（倫敦）

自從歐戰以後歐美各國之整形外科術日見發達所謂整形外科術者凡缺鼻失耳者可裝以假鼻假耳無手無足者可裝以義手義足近有英國之軍醫少佐格爾斯氏及其助手克里娜氏積自來施行整形外科之經驗知人容之美與不美與鼻大有關係若整形外科醫士能用美術眼光依裝鼻者面部之大小五官之比例乃裝以一適度之鼻必能較美於以前之容貌按自來整形外科醫士對於此層素不注意只知爲缺鼻者裝以一完全之鼻已盡其職務該少佐既得此結論乃協同當地美術施行此事施行結果能得一部分之效果自此以後該少佐說明美容術之施行亦屬可能之事於是對於美容術一道下熱烈之研究惟一人能力有限難得美定效果於是由該少佐發起於上月中特召集世界各國之著名整形外科醫士在倫敦開美容術研究會到會醫士達數十人之多研究結果雖未發表但一方面已在籌集基金預備建造一美容術之大施行院從此方面看來可知諸多到會醫士必已確定美容術爲可能之事諒該術施行於世之期亦不遠焉

實業欄

◎二月中大連海關收入

（十六日大連經濟通信員發）

二月中大連海關之收入稅額計輸入稅十八萬二千七百兩輸出稅三十五萬七千八百兩沿岸貿易稅四千五百兩子口稅八千九百八十兩合計五十五萬三千九百八十兩比之前月減收三萬四千八百九十九兩是因當月適値舊歲華商例多休息一般輸入貿易自然閑散之結果也又與去歲同期比之減收一萬三千七百兩是則由於輸出貿易依然不振之故耳

◎大連輸入品存貨數

大連四大倉庫二月末輸入貨物之存在數統計十六萬四千九百三十七件價値金票二百零四萬五千七百二十四圓與前月比計增一萬一千九百九十八件更與去年同月比增加件數三萬三千四百三十七件價格十二萬六千零三十四圓之鉅又比前月增減較多者增加部爲白米一千八百九十五包價格二萬四千二百四十二圓醬油一千三百七十三桶價格一萬零七百二十八圓藥品七百零五件價格一萬七千七百三十圓毛織物一百八十二綑價格六萬七千七百九十圓鐵材九千四百八十一件價格六萬五千五百五十三圓其減少者爲砂糖二千零四十二包價格二萬四千一百零一圓建築材料二千三百十九件價格二萬五千四百九十九圓油草一千九百五十二件價格一萬六千三百八十七圓茲將各倉庫分別表示如下

庫別	價格（金圓）	數量（個）
南滿洲	三五、六六四	三五三、三二二
起業	二四、六〇三	六六、四六八
福昌	三六、〇四六	四七〇、八四九
大連	四八、一〇三	三八一、一八五

又各倉庫二月末之存貨如左（單位金圓）

品名	單位	價格
白米	包	一三、八〇七
稻	袋	三、七五五
麥粉	同	一六、八四六
砂糖	包	一六五、四七八
醬油	桶	一〇、七六八
辣醬油	箱	三三〇
食料品	同	七二、〇六五
海產物	同	一〇四、〇四三
清涼飲料品	同	一〇、六八一
清酒	桶	二、七八六
陶磁器	個	一八、三五一
紙類	同	一三〇、一七六
煙草	箱	五、七五七
藥品	同	三一、〇三八
絹系布	綑	二六、一八三
綿系布	同	七七、二〇九
棉花	同	七〇、〇〇七
毛織物	同	六七、七九〇
麻系布	同	—
木炭	包	—
火柴	箱	二、〇一〇
油脂類	同	一六、八一三
洋灰	桶	一四、一〇〇
鐵材	件	三〇五、〇〇八
機械類	同	九三、三八五
建築材料	同	一七三、〇七六
金屬製品	箱	三六、八六七
皮革製品	同	—
雜貨	件	三二八、四六三
麻袋	綑	六八、九一八
草席	同	三、二二五
石粉	同	—
油草	捆	六二、一九四
豆油容器	個	九一、〇七七
藥製品	同	一三、二〇〇
車輛	台	八一、三二〇
雜品	—	八五、七九三

◎印度茶推銷美國後之華茶銷路（續）

茶葉爲出口貨之大宗幷爲吾國著名之物產其銷路之暢滯關係至鉅非僅山戶與商家之盈虧所繫幷影響於出口貿易之消長惟就國際市場情勢觀之俄國內亂後銷路減細但英商已乘機運銷美國消費華茶爲數甚鉅但印度茶行將準備獨佔其銷路至於吾國茶商因積困未蘇其推銷尤不容易彼印度茶推銷之策略則增收出口茶稅以撥作宣傳廣告之用途在我國則方減免出口茶之稅釐以蘇商困是則中國茶商宜有以減輕成本乘機推銷突然而茶商之有識者苟不於製茶裝潢及廣告宣傳各事加以充分之注意則兩三年後將更受打擊若美國銷路再爲印度茶所獨佔今後華茶對外貿易之銷路行將更無轉機決非展免出口稅釐所可必操勝算也（完）

◎英商反對中國商標法電

▲致倫敦泰晤士報原電
▲具名英商計二十家

在華亞細亞煤油公司等英商二十家因反對中國商標法於本月五日聯名致電倫敦泰晤士報具述反對理由請予刊載報端促起其他商人之注意該電原文昨經字林西報披露其譯文如下中國政府近頒佈商標法一種外人在華財產現皆有受其危險之虞此法若不經實質上之修正則除商店商標受其損害外在華外人生命商業所寄之根基將因而不固余等悉爲在華重要英商因保全自身利益及英國在華商業全部利益特請貴報將此電披露一般與在華商業有關人士咸知本身所受危險焉按一九〇三年批准之馬凱條約第七條規定中國實行保護英國商標設立商標登記處歸汀海關管理此項人員由英人及其他國外人充當顧今日所定之商標法乃將商標事務完全置諸華人管理之下而於歐美商標所有人則尤缺乏種種必要之保障規定中國今日之中央政府無力各省武人弄權及軍隊過多破壞條約民政司法受軍政支配（未完）

廣告

奉榆鐵路總局招商投標承辦各項機器廣告

本局現須訂購機器工作具及發電機發動機氣壓機工作具等項招商承辦如有願承攬上項機器者即向本局總務處領取說明書及投標格式紙照式塡寫簽押外加封套並用火漆封固其封面註明投標承辦各項機器字樣於開標期前連同押欵現金或銀行保單計現大洋二千元送交本局會計處掣取收據（不得標者即於開標後隨時發還）定期於民國十三年四月十四日上午十二點以前截止收標十五日上午十點在本局當衆開標但本局對於各標函有取舍之權以適用爲合格並不以最低價爲標準特此廣告

奉榆鐵路局招商投標承辦道木廣告

本局現須訂購道木五萬一千二百枝道岔木九百七十四枝橋梁木八百枝招標承辦如有願承攬上項木料者即向本局總務處領取說明書及投標格式紙照式塡寫簽押外加封套並用火漆封固其封面註明投標承辦道木道岔木橋梁木等字樣於開標期前連同押欵現金或銀行保單計現大洋二千元送交本局會計處掣給收條（不得標者即於開標後隨時發還）定期於民國十三年四月三日上午十二點以前截止收標四日上午十點在本局當衆開標但本局對於各標函有取舍之權以適用爲合格並不以最低價爲標準如所投之標不按上開手續及不繳押欵或銀行保單者概作無效特此廣告

出賣熟地廣告

今有奉天錦縣熟地三段坐落在牧廠連山台南艮字二百廿畝回字溝西南離字一百七十五畝水手營子西通字六百卅四畝半意欲出賣倘有買者請至小號接洽面議通信皆可

代客售賣天雪洋粉價錢公道

大連市監部通　裕記錢莊啓　長電話五八六六

肆意奸貪李傑三張海亭諸於人之廣告

請看行爲卑劣　爲理並將無作有容心詆毀以已之行爲而加　巧辯更報希冀挽非

啓者鄙人自幼讀書由初高中各級學校卒業後椿萱見背理家乏人暫行輟學惟天性篤友輕財重義凡鄉黨親朋有求借或担保無不慨然久非敢自舉乃邇遭遇共聞情以客冬保債較鉅本利率多未償以致債權逼迫從中受累但信用一失恐於前途不利遂賣地代還詎中人李傑三覩儒易欺將地價由受主手中支出三十九萬吊截留便已旋經得悉找向理索乃伊出則應許緩交繼噴討一頻勢將川武鄙人變產原爲償還担保債目起見陡被李等措留情實難甘故一面登報聲明一面提起訴訟茲伊執迷不悟揑造匪言是非顚倒懇請京總報館更正函稱鄙人係頑袴子弟素日任性揮霍比年以來負債累累去春向李傑三借錢若干以應急需秋後償還再三說項李以情難固却轉向友人代借吉帖三十六萬吊立有字據此欵無項歸還復煩李等爲中賣地得價百餘萬吊當時孫秀峯將李轉貸之欵如數償清並無匿留等情事關名譽想係貴報訪員訪聞之誤敢祈急爲更正等云鄙人披閱之下不勝憤慨似此怨己責人實難隱忍若非詳細宣布誠恐漁目混珠良莠難明溯自客歲陰歷五月一日曾使伊設借貸莊興盛福市錢十萬吊月利四分五厘期至九月一日本利計核十一萬八千吊鄙人求永發義出於該號圖條爲據屆期未償商允緩限迨臘月十七日與伊算清貸興盛福欵逾期兩個半月按月利六分生息核算共加利錢一萬七千百吊連本利共計三十萬五千七百吊除由所指地價內將此欵悉數扣抵外淨應倒給鄙人錢廿五萬四千三百吊別無異說詎日前訴訟後經人調處伊單列鄙人借興盛福款十五萬一千六百三十吊較前算之數多出一萬五千九百三十吊事出兩歧自相矛盾並捏鄙人陸續借欵若干前後共計三十七萬零二百四十吊核與伊捏詞更報所載借伊吉帖三十六萬之數又不相符處皆疵顯係蓄意貼賴況鄙人先借興盛十餘萬吊少數之欵尚索圖條後借二十餘萬吊之多欵不與保證能相信乎復查前借之欵算明償完茲竟多開一萬五千餘吊續使之欵如果不虛奚不要保欺人乎自欺乎其貼賴之情形於此可見此等卑劣手段明眼人自能驗及夫伊出此下策亦事勢使然緣伊浮濫性成揮金如土因之私債夥盡人而知惟恐伊父知曉見責故凡借貸往往假鄙人名義爲瞞乃父初尚不知伊弄此鬼蜮伎倆後有人表白始悉伊藏頭露脚刻以債台高築無法彌補弄假成眞硬向鄙人身上推移並藉更報將無作有肆意詆毀以己之不端之行爲而加諸於人問心安乎不安乎爲此盡情揭露庶幾涇渭分而良莠判矣

吉林農安小西門裡住戶孫秀峯謹白

奉天寶泰棧油坊　機器全部出售　廣告

敝號因業此營業情願廉價出售鍋爐計四尺五粗八尺長礎滾三十六寸榨十三盤附屬品俱全願購者請來面敍可也

行市（八日）

◀所引交　寄値　一三〇、四〇　引値 [illegible]

◀所引託信　近期　一二七、二〇　中限　一二九、一〇　遠期　一二六、九五

◀所引　當限　一、八〇五　三月限　一、八二一　四月限　一、八二二　先限　一、八二〇

●高粱　當限　二、六六　中限 [illegible]　先限 [illegible]

●銀對小洋（前場）（後場）　近期　一三六、三　中期　一三六、一　遠期　一三六、二

◀產特　當限　三月限　四月限　先限 [illegible]

◀品三　六月限　七月限　先限 [illegible]

◀物現布　鈔　一〇〇　局面　二九三〇　紹助　二九六〇

氣象　最高　〇下三度八　最低　〇下一〇度六

雙妹老牌生髮油

古云髮光可鑑豈髮自可能鑑哉蓋有物以助養之者也此油袪風潤養血皮去垢常用者既無疎落之虞更成軟滑之妙不膩既光既烏男女合用成理髮中不可少之妙品也

價目　大號五角五　三號二角二　二號三角三　四號一角一

各種双妹國貨化粧品批發格外克已優給利權如欲代理双妹貨物者請駕臨敝行面議則無任歡迎也

奉天鐘樓南　廣生行有限公司啓

閱者注意

本藥房現由歐西購到淋病新藥奏效如神名曰殺菌止淋丸專能殺菌解毒清淋去濁無論何種淋症均能立驗誠爲世界獨一治淋之聖藥也定價每袋一日量六粒奉小洋五角每盒一星期量四十二粒小洋三元外埠函購加郵費三角○代售處本城中街永和堂普莊大西關信義長皇姑屯車站寶順德安東縣財神廟街永祥泰哈爾濱道外北大街公和利長春三馬路新華齋吉林前魚行大街變發德千金寨福順增蓋平元興福營口老爺閣西東順昌遼源物彩德遼陽大鈺成鐵嶺西門裡新華書局公主嶺河南大街長記皮店岫岩縣福慶廣江省瑞林祥開原驛全盛永本溪實泰隆錦縣南街興華石印局法庫西街林聚德通遼縣大來當新民縣馬路德行齋莊河德聚豐張家灣隆泰和通化東門裡文盛成旅順菜市街永源盛興京福源慶熊岳城內衛生堂○○總售處奉天大西門北戀園外分水嶺胡同

英美大藥房啓

LECT GENERAL ERIC CO INDUCTION MOTOR

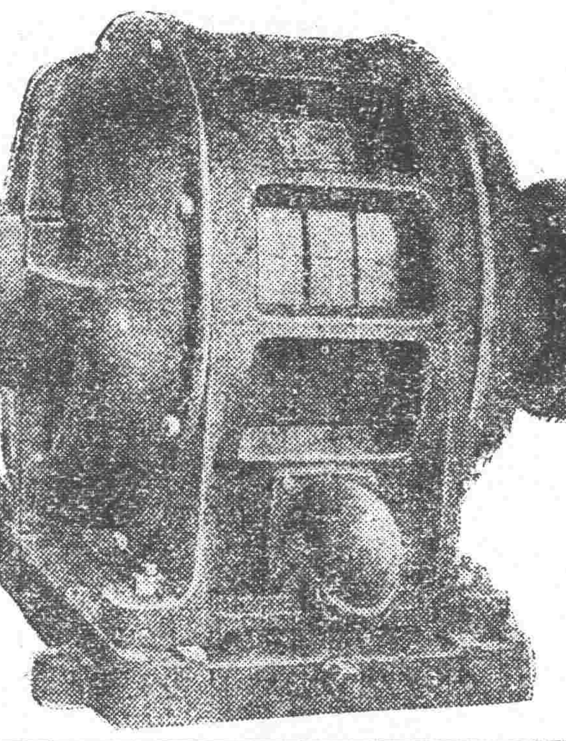

發電機（瑞湼雷達）
電動機（磨達）

在庫豐富　自一馬力至五十馬力

合名社會　奉天浪速通三層大樓
藤田洋行
電話二二四番　二三四番　三四三番

文鳥香皂

最新理化學
應用經濟的
優良製品也

總代理店　寺庄洋行

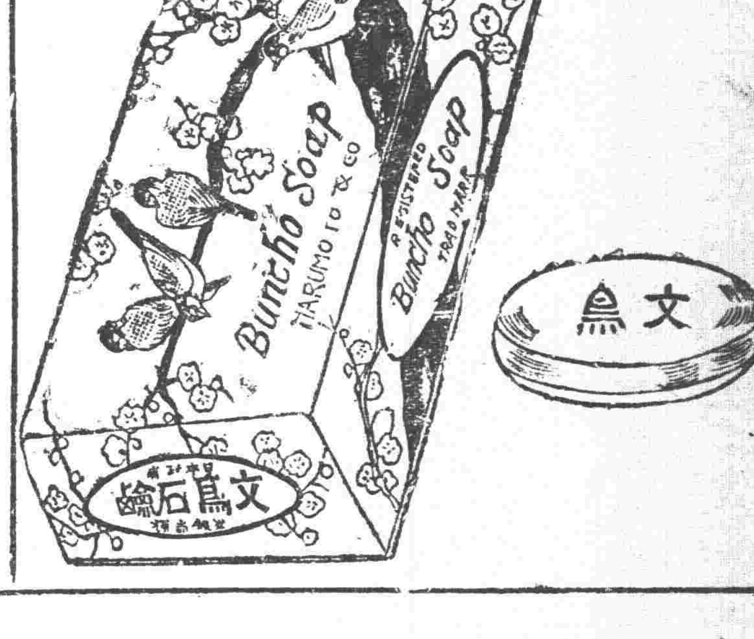

下痢を治し
腹痛を
腸胃を健全にす

健胃固腸丸

本藥專治赤痢霍亂其効如神凡傷食傷水停滯夜寒時冷不佳腹鳴痛痢腹瀉等症服之皆驗

日平胃弱之人朝夕一回每服五粒腸胃之病自離身體日益健壯矣

大日本大阪、東京　虔脩老舖　谷回春堂大藥房

民國各省各埠大葯房均有寄售

君欲白齒……固齒……嫩面請用

老火車牌牙粉

製造兼總發行　奉天中街賈記胡同　同昌行牙粉公司啓

赤玉牌葡萄酒
森永糖菓
麒麟麥酒
味之素

奉天　小杉洋行

青島　上海行（滿鐵航路船）
榊丸　三月二十六日
西京丸　三月二十三日
長平丸　三月二十日

天津行
濟通丸　三月二十五日

營口行
長順丸　四月一日

龍口行（往復共順旅寄港）
龍平丸　三月二十一日

大阪　神戶行
長順丸　四月六日

大連汽船株式會社　電話（代表）（番號）四一八五番

監部通　寺妻橋　東關荷客取扱店　丸一商會　電話四二六四、五八八八番

中風病

余家祖父及父與母三人同罹此病因難遺傳系統爲悲感由實驗而得良藥新聞記載川明信片照會之者詳報限一千療發售無資進

兵庫縣名石市仲町　加古忠兵衛

志仁堂雙層化積膏

專貼氣積血積寒積食積心胃疼痛胸膈脹滿噎膈反胃癥瘕痞塊瀉痢腰腿筋骨疼痛氣腎囊潮濕婦人經血不調腰腿疼痛赤白帶下並小兒乳食痞積蟲積偏墜等症立效不但積消聚散而且健脾衛生誠膏中妙品也此膏每份價洋陸角

聲明漲價

敬啓者敝堂於早年發明雙層化積膏自發售以來功效卓著頗蒙各界歡迎是以大見暢銷逐日函電交馳門售批發絡繹不絕並於各省縣鎮均有諸大商號代理以資普及乃近年百物昂貴藥品尤覺價高平均結算則此膏售價將有不足本之虞長此以往賠累何堪故於今歲正月起每份增價一角原價五角今售六角至風寒虎骨酒外埠郵費太重加以中途損壞實爲無利反虧本故每瓶增價四角原價二元今售二元四角以外埠代理處而論本櫃門售仍價二元至虎骨狀暢膏各代理處原係七扣今改八扣價仍照舊謹此聊提價目而維血本倘望賜顧諸君源源而來則無任歡迎矣

奉天省城志仁堂藥房謹啓

須癬皮膚病一盒保好

愛膚膏

患皮膚症者注意

健膚良藥　愛膚膏　專治　頑癬　脚氣足爛　陰囊癬　金錢癬　牛皮癬　疥癬　鵝掌風　濕疹　凍瘡　火傷　創傷　擦傷　胼胝（雞眼）　陰毛虱　毒蟲咬傷　靴傷　酒刺　粉刺　面皰　雀班　汗疹　丹毒　潰瘍　陰部痒　疹　陰部潰瘍　口瘡　耳瘡　頭瘡　糟鼻子　鼻瘡　細瘡　刮刀　瘡　胎毒瘡　肛門瘡　痔瘡　此外　皮膚諸症一搽立好百發百中　實効驗眞如神

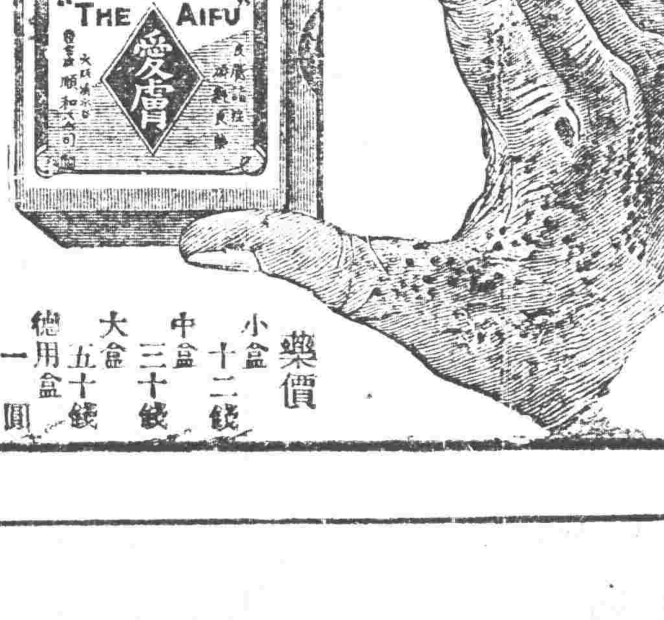

發售處　大阪市東區清水谷　順和公司　大連市紀伊町　順和公司大連分號

代售處
奉天城內四平街　大德生大藥房　營口二道街　中西大藥房　大連市奥町　華西大藥房
奉天城內鐘樓南　中西大藥房　營口西大廟街　五洲大藥房　大連市監部通　華泰藥房
奉天小西關　廣濟堂藥房　安東市場通　井上誠昌堂　大連市浪花町　日本實業會社
吉林城內　五洲大藥房　鐵嶺　達西　平記大藥房　大連市西崗子　德記　西樓

藥價　小盒十二錢　中盒三十錢　大盒五十錢　德用盒一圓

經營工業者注意

草帽工廠　皮革工廠　胰皂工廠
繭綢工廠　麥酒工廠　汽水工廠
糖果工廠　化粧品工廠

關於上列各工廠使用之漂料及原料敝店經營多年皆由東西洋運入居此春期到貨豐富批發零售注意招待面定函購均極便利此佈

大連市山縣通六十七番地
乾卯商店華商部謹白
電話五六〇九番　三〇一七番　振替大連一二二五番

火車　滿鐵幹綫
△往北車
△往南車
△大石橋營口▽
△大連旅順▽
△朝鮮線（日本時刻）

349